（第三種郵便物許可）（康德四年十一月一日）　康德柒年拾壹月拾日　一期日　濱江日報　陰曆拾壹月拾壹日　第壹〇肆拾號　第壹版

濱江日報
康德四年十一月一日發行
發行人 楊世宣　編輯人 趙秋鴻　印刷人 呂仲三
發行所 哈爾濱道裡經緯街 濱江日報　印刷所
電話 總務局 二七九 編輯局 三一七〇 營業局 二七七九
本報價目 零售每份八分 一月一元四角 外埠加郵費兩角
第壹〇肆拾號 本報今日出兩大張

德國對英作戰重心 移入海上實力封鎖
數百機大編隊連續爆擊倫敦

【柏林九日國通電】環諸天氣之惡化，德對英作戰之重心，漸由空襲英本土，移向海上封鎖戰。德海軍及急降下爆擊機之擊沉英商船，最近急增。據八日之德意志通信社發表稱：七日之德海上艦艇，一舉擊滅六隻〔六千噸〕。八日德急降下爆擊機隊，出動愛爾蘭西方大西洋上，奇襲強力之英護送船團，擊沉商船六隻〔三萬一千噸〕，其他貨物船六隻〔一萬三千噸〕，與以大損害，收到未曾有之戰果。又當此際，對護衛之英巡洋艦，投下大型炸彈，已發生火災。其他巡洋艦一隻，已與以大損害云云。

【倫敦九日發國通電】德空軍之空襲倫敦，最近爲激烈化。尤以八日之晝間爆擊，乃最近所未曾有者，太晤士河畔，有名之倫敦塔及山得列橋丁斯教會，亦受爆擊矣。

【柏林九日發國通電】七日夜至八日晚，德空軍以數百機之編隊，無間斷爆擊倫敦中心之太晤士河一帶，七日夜僅投下於倫敦之爆彈，已達百九噸。又八日晝間空襲倫敦，擊墜抵抗之英空軍機十三架云。

上海法租界內之法院 移歸國民政府管轄
＝日華法三當局均已發表聲明＝

【南京九日發國通電】關於接收上海法租界內，中國法院，國民政府當局，八日午後發表聲明如左：[illegible]界內中國法院，今次由日本側之斡旋，本國民政府當局與法當局間之意見完全一致，依民國二十九年十一月八日以降，本國民政府與法當局間之諒解，本民國二十七年七月二十八日中[illegible]之管轄下，執行職務云。

【上海九日國通電】上海法租界內之第二特區法院及江蘇高等法院第三分院之接收問題，曾於現地由日法兩當局已行折衝，此次雙方意見一致，已決定由[illegible]府管轄，關於右，今日午後六時，由日法兩當局，已發表共同聲明如左：關於懸案中之法租界內之中國法院，因此次由日法兩當局間意見完全一致，一九四〇年十一月八日以降，該法院，基於日法之諒解，再依據一九三一年七月二十八日之中法協定，將其職務置於國民政府管轄下而執行云。

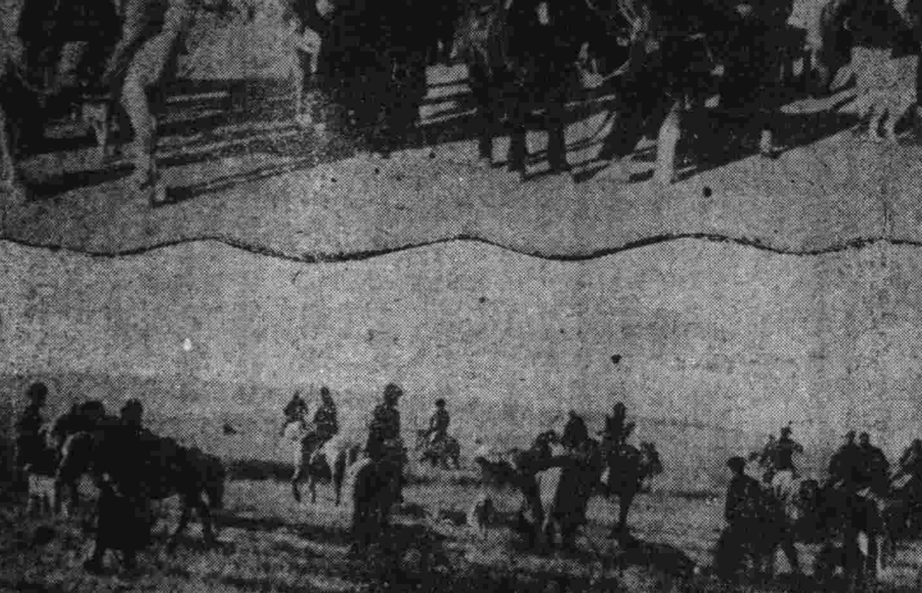

蒙古狩獵團 富於古典色的蒙古大狩獵團，將由十日，動員蒙古人三千五百名，犬一萬頭，在興安南省，圖計業圖王府附近舉行。寫眞：爲由部落出發之蒙古人狩獵團一行。

泰越紛爭將擴大 法印增兵國境
空軍大半亦向南方移動中

【河內九日國通電】法印軍當局，鑑於與泰國之國境紛爭未息，有擴大之兆，數日以來，漸行動員四十歲乃至五十歲之法印軍市民，東京地方之法印軍隊，最近陸續由列車及貨物自動車，向泰國國境[illegible]。又航空隊，其大半亦有向南方移動之模樣云。

國際漫畫（上）抗[illegible]之危機當前。（下）戰爭葬[illegible]。

美墨將締軍事協定
兩國軍事當局正進行檢討中

【華盛頓九日發國通電】羅斯福大總統選舉後，於最初會見記者席上，確認美墨兩國軍事當局，目下正在進行檢討與美加共同防衛協定相同之協定事實矣。

國共兩軍衝突激化 抗戰陣營益趨凋落

【濟南九日國通電】據可靠方面之情報稱，[illegible]保安隊江蘇省常備旅等之各部隊，蟠據於泰州，興化，高郵，寶應等縣，但此等部隊與從來在寶應縣之林碼頭一帶繼續蠢動之羅炳輝所率之共產第四軍第五枝隊，屢屢發生衝突，以去十月六日李守維所率之第八軍及孫啟仁所率之第三十三師，又與羅炳輝所率之共產第四軍於馬家蕩〔寶應東北方十公里〕附近發生衝突，於激戰之後，竟致僞政府方面之李軍長爲之戰死，孫枝長亦爲俘虜，而歸慘敗，蓋韓德勤[illegible]當即派遣保安署長馮錫九[illegible]以徹底爲殲滅共產軍[illegible]，則抗戰陣營，現已益趨[illegible]是，益之以日軍肅清作戰，[illegible]凋落之一途矣。

英對愛爾蘭 將有重大行動
強硬主張租借海軍基地

【羅馬九日國通電】[illegible]巴烈拉愛爾蘭首相，強調[illegible]拒絕愛爾蘭基地之[illegible]英國不顧德巴[illegible]必要，將對愛爾蘭[illegible]重大之行動云。

安南軍屢次越國境 泰國當局提出抗議
如不聽警告即難免發生紛爭

【曼谷九日國通電】環繞失地恢復問題，泰國與安南關係，依然繼續緊迫之狀態，泰國政府當局，七日對安南軍之屢次越境行爲，發表提出左記要旨之抗議。

對於安南之侵犯泰國國境，泰國政府雖一再向安南當局警告，如再[illegible]重複侵犯之行爲，則兩國將招來極端憂慮之[illegible]

寫眞：（上）埃及現內閣總理哈蕾沙布利氏，（下）前任總理阿麗麥普氏。

抗戰前途日陷窮困 和平建國愈放光明
中國派遣軍報道部發表週間戰況

【南京八日國通電】中國派遣軍報道部，十一月八日發表，十一月二日以降至本日之中國事變情勢概況如左：

爲視察大陸各地第一線之戰況，而於十月二十六日抵北京之參謀總長杉山大將自該地至張家口，濟南，青島等華北各地視察後赴華中，二十九日至南京，三十一日至漢口，宜昌等地視察，又飛華南，十一月二日至廣東，三日訪問南撤，集結華南某地之部隊，於是中國大陸各線之視察完畢，五日歸還內地，此期間內對華北新生之民情，詳細考察，於南京則會見東亞再建設之汪精衛氏會談，日華共榮東亞復興之根本問題，並表明，方事變處理之決意，當杉山大將，自南京經漢口，於三十一日赴宜昌時，恰值重慶方面之抗日軍突入宜昌，於市內縱火，而大事宣傳，而杉山大將正在視察宜昌第一線，未逢其難，但日本軍今日猶如磐石之固，駐屯宜昌。本週之地上戰鬥，乃自十月中對山西省，察哈爾，河北三省，蒙疆地區及山西省中部地區之共產，實施肅清作戰，據十一月四日判明之戰果，已頗可觀。華中方面，宜昌之日軍各部隊，對騷擾於宜昌[illegible]方，敵由六日早朝開始行動，該日午後二時，占領當地北方要地之南津關，與以多大打擊。於華南方面，因進駐安南之結果，已無駐留之必要，故日軍由南寧撤退，其後更未受敵何等妨害，十月三十一日夕，於極度順調裡，於所定地域集結兵力完了。日航空部隊於華北由杉本芝田等各部隊，與地上陸戰取緊密協力，將共產軍隨處爆碎，華中方面森玉，小野等各部隊，除對江西省各地敵軍據點猛烈爆擊外，並協力宜昌附近之作戰。此外於華南秋山，山口，山崎，希代等各部隊，當日軍於南寧撤退後，敵部隊開始蠢動時，由十一月一日以來，連日實施爆擊等，在本週日陸軍航空隊，殊可驚人之活躍。至於其他，於十月二十一日，於南寧東方三十五公里之金牛鎮，有敵遊擊隊五千百十名，由部隊長統率歸順日軍部隊，十月三十日於宜昌，亦有遊擊隊歸順，反映各地之敵有漸增歸順之勢。因此廣東於十一月一日假中山紀念堂前廣場，舉行和平建國軍一萬之閱兵式，敵人抗戰前途，日陷窮困之地，和平建國前途，日見光明云。

傅作義軍與共產軍 因爭地盤再起戰鬥

【大同九日國通電】據自偏關之情報，於五月皇軍之保德作戰後，於河曲附近，蔣係中央軍八十六師與共產軍之間，已起地盤之爭，雙方交接激烈之戰鬥，因而發生死傷者多數，但最近於傅作義之第三十五軍與共產軍之間，已惹起紛爭兩者之軋轢，於是益加深刻化。如傅作義軍，因相繼之敗戰，反漸增之天寒，與待遇之租惡，及新水之不發等，以致逃兵逃亦發生，爲此而狼狽之傅軍之楊勳軍司令，特將麾下之于天慶上尉以下數十名，派至河曲附近，命喚回逃兵，徵募新兵，收回逃兵攜帶武器等，不意於此泉，已經共產軍業德懷監禁，故雙方之反目，益加激化，自五日以來，兩軍挾山岳對時，而最前線更已交接砲火。再抗日軍，最近武器無補給之源，更兼逃兵已將重機槍攜云，故極爲困窮，復以天寒糧缺，因而目今全軍之厭戰空氣極爲濃厚云。

綏靖軍與日軍協力 擊破句容西南之敵

【南京九日國通電】任租萱大佐指揮之國民政府綏靖軍部隊，於八日清晨，對句容西南方八公里，土橋鎮及其南方西山一帶，集結中之新四軍約二千名，與日軍〇〇部隊相協力，展開奇襲作戰，及其潰亂，刻正繼續向南方追擊敗敵中云。

渝府新輸送路開通
使用大汽車約達一千架

【開封九日國通電】關於河南省鄭州以西，西部隴海綫之狀況，據各方情報稱：隴海綫延長線寶鷄天水間，三月前，已經開通，每日午前，午後，各運行軍用列車，不運行客車，經由赤色路綫，由天輪送之軍需品，每日均由漢中方面，以汽車輸送寶鷄站之機械類，及油類堆積如山，聞使用汽車，約達一千架，附以黃色〔中央軍〕，赤色〔蘇聯〕，綠色〔八路軍〕等記號輸送，近以汽油缺乏，皆改爲木炭車，木炭由太行山脈多數商人方面獲取云。

加拿大總督於會議席間 強調英美協力
因英美共同危險當前

【歐達瓦九日發國通電】加拿大總督，阿斯倫卿，於七日當加拿大議會開會時，關于英美協力強化論如左：英帝國與美國間之連繫，益加緊密。當此共同危險當前，故相互協力之程度，當更加強化。今因日德意三國締結同盟，故對英美兩國，其威脅更將增大矣。

德再進行四年計劃
戈林元帥勗勉國人努力

【柏林九日發國通電】德空軍總司令戈林元帥，奉德元首希特拉之命，監督第二屆四年計劃之實施後，今日自其總司令部發表聲明，勗國人繼續努力，略謂：茲由希特拉元首決定，再繼續實行第二屆四年計劃，現在吾人之前者，爲在經濟與社會生活前方面建設工作之一新時代，自一九三九年秋季以來，一切成績，咸已超過吾人之預期，德國在田園，礦區，工廠，試驗室，設計室，及勞資等方面，已完成鉅大之成功，以致在農產及原料生產等方面，俱有長足之進展。德國運用新生產方法後，已在國內設立多數大規模之實業工廠，同時，德國之國防力，亦因之而與年俱增，敵人封鎖德國，企圖供其屈膝求和之陰謀，已告失敗，德國之經濟基礎，已穩如泰山，而決不能摧毀，凡我國人決能本其大無畏之精神，以肩負此艱鉅之工作，壯士在前線之犧牲奮鬥，與國人在後方之努力生產工作，定能贊助希特勒元首完成大業，并獲得最後之勝利云。

世界第三大吊橋 被暴風吹襲中斷

【他克馬〔華盛頓州〕七日國通電】架於[illegible]聖德灣之世界第三大吊橋，他克馬橋，於七日午前十時四十分，被大暴風將吊橋之中間吹斷，轟然作響，折爲兩段，墜落海中，幸無死傷者。按該橋之工費，費六百四十萬圓美金（國幣二千六百萬圓），本年七月竣工，長凡八百五十米，能耐速十三公里之潮流，爲近代稀有之吊橋云。

近衛首相參內 上奏一般政務

【東京九日國通電】近衛首相，九日午前十時，晉宮拜謁天皇陛下，上奏關於一般政務，於別室又與木戶內府會見，關於對華關係諸問題，及其他當面重要問題，已行要談云。

人口問題協議會 於十四五兩日開會

【東京九日國通電】爲研究戰時人口政策，厚生省人口問題研究會，將於十四五兩日，於東京招開紀元二千六百年紀念第四回人口問題全國協議會，當時，預定有內地朝鮮，臺灣，滿洲，及華北各地人口問題研究者，百五十餘名出席，關於，一，關於人口問題之研究，二，關於東西民族之研究，三，關於由人口問題所見之國土計畫之研究。四，關於人口增加及國民資質向上之研究。五，關於由人口問題所見之民生活動向之研究。等問題互相報告研究之結果云。

意空軍戰果

【羅馬九日國通電】意大利軍司令部發表：（一）於[illegible]戰線，我軍之作戰，愈見進展，七日我空軍，冒惡天氣，空襲亞爾巴尼亞，猶斯拉夫，希臘國境，普烈巴湖附近道路，並各府島要塞，已獲得多大之戰果。（二）於北阿非利加空軍，對奧亞希斯希之敵空軍基地，並其施設，加以猛烈之空襲云云。

完成興亞偉業
新東亞建設懇談會 昨在東京盛大舉行

【東京九日國通電】當紀元二千六百年式典舉行之秋，東京市主辦之新東亞建設東京懇談會，於內閣祝典事務局，對滿事務局，內閣情報部，興亞院，陸海外務，拓務各省後援之下，自八日起於日比谷公會堂舉行〔二日間〕，曾經日滿華三國官民代表及中南，北美，南洋日僑代表，一千餘名參加，關於民族提攜，善鄰友好，共同防共，經濟及文化之提攜等重要諸點，交換意見，而謀興亞偉業之完成。參加懇談會參加者，滿洲國側，計有李交通部大臣及官民關係者有五十名，開拓士及義勇軍代表百十十名，中華民國側，計有國民政府農鑛部長趙毓松，華北政務委員會委員冷家驥，同情報局長林文龍，蔡南京特別市長，張武漢特別市長及其他各都市代表百十十名，在華僑居之日人代表八十名，及國內關係各方面代表者等，第一日「八日」，係自午后一時起，將開會式舉行，首先齊唱國歌，遙拜宮城，及大久保東京市長之致歡迎辭，松永東京市會議長之致辭，滿洲國代表李交通部大臣與及中華民國代表冷華北政務委員會委員之致辭，其次爲首相代理久富翼贊會宣傳部長，松岡外相，秋田拓相，柳川興亞院總務長官，阮滿洲國大使，汪國民政府主席代理趙毓松氏之祝辭，於此閉式，自同二時半起，舉行懇談會，當推舉興亞院關體聯合會顧問貴族院議員水野鍊太郎氏爲座長，聯合政府治安部長丁其昌氏等七名爲副座長，由八田日本商工會議所會頭，關於日滿華經濟提攜與新東亞建設，由國民政府宣傳

廣東省銀行 已開始復業

【廣東九日國通電】廣東省銀行，於日軍攻略廣東後，刻於華南，以中國方面之銀行既始復活，而自八日起辦公，以是於八日午前十時，在廣州市太平南路之該行本行，舉行成立典禮及創立總會。該行資本金爲一千萬圓〔繳納半額〕，董事長係陳耀祖氏就任，祇以該行之復業，則迄至現在，已漸次增加之華僑匯款，必將更趨活潑化，益以今後於汕頭，海口方面之設置該行支行，是此次該省銀行之復業，所予華南金融經濟界之成果，殊有注目之價值云。

德空軍戰果

【柏林九日發國通電】德意志軍司令部發表：（一）德海上艦艇，攻擊於北大西洋上航行中之敵御用船團，擊沉計八萬六千噸之貨物船。（二）德空軍對倫敦南部中部地方等之各重要軍事施設，陸續爆擊，於倫敦爆碎奇里心里特，並克賓特里之航空機用發動機工場，又德急降下爆擊隊爆擊太晤士河口之英艦船擊沉，其五千噸級貨物船一隻，一萬噸級巡洋艦一隻，並大破一萬噸，英商船二隻云。

交通部明年度 預算要求額

（新京九日國通電）交通部明年度豫算要求額，爲一億三千百七十萬四千圓，比本年度之一億三百六萬七千圓，增加頗多，豫算編成方針之重點，爲北滿振興事業，大連港建設事業，理水事業云。又交通部康德八年度新規事業豫算要求額如左（單位千圓）。

別	八年度要求額
一般會計	四〇，三一七
（經常部）	二，四七五
（臨時部）	三七，八四一
北邊振興事業	六七，七四五
理水事業	七，七〇二
大東港建設事業	一五，三三八
計	一三一，一〇四

促進地籍整理事業 地政總局長等 將赴現地視察

（新京九日國通電）本年度地籍整理事業，豫定整理面積，爲八萬六千平方米，迄十月業已完成八萬平方米之業務調查成續，收得豫想以上之良好成續，對於處理落總局以卜之期中，而能守持，僻困苦環境中，而能維持建國精神及民族協和之一般地政職員之活躍真義。動狀況視察，及一般業務之指導，定於本月十日以一個月期間，由曹總局長，藤原副局長，村井處長組織視察團，赴奉天，間島，安東，錦州各省二十餘縣，作現地之地籍調查，俾使促進康德七年度之地政事業，得以完璧之遂行云。

慶祝式典當日 由東京中繼放送

（新京九日國通電）本諸一日滿一德一心與不可分之關係，友邦日本紀元二千六百之慶祝式典，我國亦定於十一月十日郵電盛大舉行，茲據局更以點綴盛日之盛況，除由各報紙刊登收聽慶祝各項記事盛大宣傳外，屆時並由無線電由東京中繼向全國廣爲放送，茲將東京中繼節目錄左：

九日午後二點紀元二千六百年奉祝演說（嘉悅孝子）
十日午前九點半紀元二千六百年奉賀歌（宮城道雄）
十日午前十點四十分紀元二千六百年奉祝情形（同台）
同日午後零時五分雅樂（神社音樂協會）
同日午後六點講話（佐佐木行忠）唱歌（東京兒童唱歌團）
同日午後七點半紀元二千六百年特輪節目。
十一日午後七時半，八紘一宇精神講演，金泉定助
同日午後零時五分，三曲（佐藤以下若干名）
同 一時四十分，中繼紀元二千六百年奉祝實況由宮城外苑。

（下期十六號再演新片）

李阿毛與東方朔

國華公司有聲對白滑稽幽默諷刺新作 尤光照 周曼華 主演

大光明電影院

▲午前十一點開演▼

道裡中國九道街電話六九五二番

今天首演 二輪新片

楊乃武

國華公司特製全部對白有聲古裝奇情香艷風騷優秀偉片 移花接木爲子蒙禍乃武含寃入獄 色即是空空即是色小白菜即露尼

主演 袁紹梅 徐風 尤光照 蔡壎

下期十三日准演 新版船家女

國泰有聲大戲院

道外十六道街電話八九八一

今天公映 二輪新片 加映滿映新聞

王寶釧 張翠紅 李英 主演

全部有聲古裝傑作

○預告○ 十六日公映 再來一部新片

國華出品，古裝古時裝混合首創

李阿毛與東方朔

尤光照 周曼華 主演

有聲大戲院

哈爾濱道外六道街 電話八九七五番

您瞧！本院（今日）再演 全部有聲對白鉅作

獨創一派 笑匠首理 湯傑 自編，自導，自主演！

爸爸愛招待，女兒戀小陳！

王先生與三房客

劉繼羣 桑淑貞 張婉 助演

新片！！大笑片！ 幽默譏諷新型

長短期優待券最後二日有效

加演滿映新聞

華樂舞台

◀早場▶ 郝倩勾 部漢良 美艷君 魚麟嵐 任翠卿 任淑卿

會 打魚殺家 關 麒麟山 玉春堂 邢威明 上天台 打金磚

◀晚場▶ 郝倩勾 部漢良 美艷君 魚麟嵐 任翠卿 胭脂虎 戲牡丹 下書 松掃北 湖洲 貴妃醉酒

◀邢威明▶ ◀翠英會▶

郭松齡事變記

存書無多 購者從速 各大書局均有代售

東北戲院 〔道外升平二道街〕

明星公司偉大出品

八集 全部武俠巨片 **荒江女俠**

加演 **新龍遇仙記**

大同電影院

今天演 全部有聲驚險激門駭人巨片 **飛機大盜**

加演…連集武俠長片 前集 **虎口餘生**

下期後集 虎口餘生

新舞台

早場 展洪雲 金芳雪 白艷霜 香鴻濤 德孝全 懷鄧關 花魁良 清官冊 方寶成 金香玉 高靜軒 張津民 法門寺

晚場 胡艷君 白鑑霜 金幼芳 方寶成 高靜軒 夜審周琴 打嚴嵩 界津關 宋桑霸 金鴻濤 高靜軒 張津民 田玉鑑 全部

馬迭爾影院

今天三時開演 德國歌舞巨片 **舞姬**

後加演 歌舞喜劇

大亞洲戲院

（今日開演）

藝華公司有聲對白新版偵探巨片 **百寶圖**

〈主演〉王引 周璇

下期 有聲驚險偉大巨片 **海軍爆擊隊**

平安電影院 哈爾濱許公路正陽街

今天公映 國華公司有聲對白巨片

李阿毛與唐小姐

周曼華 尤光照 龔稼農 主演

◀（華新公司最新出品）▶

今日公映 ▲十一點開映▼

王先生與三房客

湯傑 洪警鈴 劉繼羣 桑淑貞 合演

滑稽笑片

巴拉斯有聲電影院

道裡中國七道街 自動電話七五〇四番

本月十三日兩大影院隆重公映!!

▶瑞雪豐年孟冬點綴應時娛樂特別貢獻宣傳已久突如其來古香古色偉大巨片◀

三笑

◎上海藝華榮譽銀壇特種巨製◎

江山如畫 風景旖旎

踏青遊唐寅驚艷，
虎邱山秋香進香，
一美壓倒羣芳，
三笑勾動情焰，
裝書童混進華府，
代捉刀大露奇材，
羣芳選獨占芳首，
授秘計大慶團圓，

岳楓 導演

新進一顆光芒四射的明星 **李麗華** 處女作一鳴驚人貢獻

羣星助演 嚴化・范雪朋・韓蘭根・關宏達

徹底宣傳國兵法

全市中等學校學生雄辯大會

昨午假協和會地區本部舉開打合會議
協議結果明日舉開自體會議選定代表

爲徹底宣傳國兵法，將主催之本市官公私立，男女中等學校，男女學生，國兵法宣傳雄辯大會，昨日（九日）午前十時許，特假協和會，地區本部會議室內，由國兵法，濱江省事務局，何砥中氏，地區本部，王若虛部員，及本市各男女官私立，中等學校敎師一名，及男女學生代表一名，首先舉行打合會議。當經協議結果，決於明日（十一日）起始，全市各男女中等學校，學生間，先作自體的，國兵法宣傳，學生雄辯大會。由此項自體雄辯會中，各自選出，雄辯優秀者二名。以便代表，各該學校出席，另行規定日期之綜合雄辯大會。該綜合學生，雄辯大會舉行當時。每人只限五分鐘時間，藉於此次雄辯大會中，將國兵法，實施趣旨，鄭重滲透於諸生家長之間。昨於該打合會議席上，並據協和會，地區本部，王若虛部員，對各學生代表講解，今次舉行國兵法，宣傳學生雄辯大會者，期以引起國民青少年，中堅知識份子總動員。而藉圖國兵雄辯之機會，宣揚好男兒，須爲國當兵，而藉以養成，知德體全育兼美之功能。而作實地獻身 活躍於披堅執銳，爲國爭光之舉動。打破以往，好人不當兵之謬語，並將國兵法，實施趣旨，徹底宣傳，轉達於父兄鄉老之間，而滲透國兵法，於民衆層下。俾以不負舉辦雄辯大會之使命焉爾云云。

省署定期召開 街村指導會議

討議街村行政及預算等事項

濱江省公署，鑒於管下各市縣旗，自街村制度，實施以來。大有日益進展之傾向。茲復力使其向上起見，定期於本月二十日起，至二十二日止，亘三日間，假省長官房大會議室，召集管下各市縣旗，街村股長，開催街村指導會議，討論事項 計有一，街村一般行政事項二，康德八年度，街村預算事項三，街村稅制事項四，國兵法及民籍法事項五，其他事項等。同時，藉以聽取，各市縣旗之意見。並指示一切。以求街村政治之日益進展云。

基於家屋統制法令 房東不得無故驅逐住戶！

地方法院昨又解決一起房屋糾葛案

白俄人連次弄爾艾列司特，現住於道裏面包街，二十七號院內，該房與俄人敎爾格洛夫司吉所。有緣連次弄爾艾列司特，稅居該屋之後，即在該處營商，開業多年，頗負盛名。自康德五年，二月一日，雙方締結賃貸之契後，即約定租屋四間，及廚房一間，及其他之附屬建築物。言明每月上交租金一百十五圓，迨至前年，房東即藉口，連次弄爾艾列司特之女，患有精神病，有礙於其他住戶之安寧。乃以書面通知 限令六月之內，速爲遷出。唯處此哈爾濱市，家屋缺乏之際，使該住戶，無房可遷，兼與影響營業。因之雙方乃起訴於地方法院，該院一審之後，即判令房戶遷出。但該房戶，得此判決之後，認爲如果遵判實行，則一家生活，即陷絕境。且財產，精神，皆受莫大損失。且房東並無正當理由，而竟私自解除雙方締定之契約。其實，不過欲藉口增漲房租而已故乃又控訴於本埠高等法院。高院檢理之後。因基於暴利取締令，及家屋統制法，認爲初判，對社會通口，未免有失於苛酷之處。故將原判却回。諭令地院復審 現地院，已於日前，遵照家屋統制法之規定。已正式宣判，將從來之判，一齊推翻。將房東請求 遷讓房戶之結求，一予以棄却。用以維持，一般租房居住者之困苦云。

―哈爾濱市― 防犯協會結成式

昨在國防會館隆重舉行

爲期警民一致協力，預防罪犯，而結成之哈爾濱市，防犯協會。並於昨日（九日）舉行發會式等情，已如前報，該會當於昨日午前十一時在山街國防會館。由該會副會長，園田莞爾氏 評議員鹽島警務科長等 多數參加之下。於全體肅立，向國旗行最敬禮畢，首由園田警局副局長，代表會長等，警察局長，致述開會詞。完了後。即由胡進助司法科長，代表秋吉警務廳長，致述祝賀之辭。繼由地方檢察廳，張廳長，亦同樣致辭。最後，乃由鹿毛幹事長，起立致閉會之辭。至此，警民協力，使命非常重大之哈市防犯協會，隆重發會式典，遂告圓滿完成云。

哈爾濱四十年週顧史 （禁止轉載）（選輯於建東報）

（週顧期間）五年 十二月十九日

乃聞有不檢束者，在任所廣置不動產，及與屬民締結婚姻情事，非爲有失尊嚴，且恐貪婪舞弊於由此而生，務希從嚴查禁，以重體統，而整官箴，聞省署當即通飭各屬遵守云。（以上新聞五年十二月十九日）

大總統令

丁士源，給予三等文虎章此令。

中央專電

北京電：馮國璋密電大總統，謂國會與政府衝突時，總統宜持冷靜態度，不可偏於一方。

江省電：省議會補選參議員 會外劉民樂超作人當選，會內楊輯五當選，張世輔候補。

中央要聞

省制調停之協商，憲政討論會平社等中立各政團，議決一省制，大綱，然後再與益友社研究會接洽屢見昨報，探聞昨日九政團下午一時，在衆院憲法起草委員會開會，就省制提出九項大綱，討論表決五項，於下：一，省之地位。二，省長之任命。三，省長之職權。四，省議會之組織。五，省議會之職權其餘四項，俟下次開會，繼續討論云。

五省長對於時局之忠，

哈白系露人 訪日視察團

一行十二名 於今晨出發

哈爾濱日系露人事務局，爲奉祝友邦 紀元二千六百年盛典、並期對於非常時期下，日本國內，各地經濟 行政，敎育，以及產業等等情形 加以更深一層之認識起見 現在特組成，在滿白系露人，訪日視察團，現該團團員，已決定爲十二名，由香川重信氏，引率之下，預定於今（十日）之奉祝日，搭乘第二十列車，直通奉天。然後轉道大連，而就出國之途。一行旅程，預定爲四星期。十二月六日行經由大連，而返還哈市云。

市區政股組織之 訪日行政視察團

預定本月十一日出發

由哈爾濱市公署區政股，詮衡組織之本年度，哈爾濱訪日行政視察團。其團員及日程，于日昨（十日）午前十時，四階會議室，開會討論結果，已經決定如左；訪日行政視察團員。計引率者，市區政股屬官 村上節夫．通譯官（區政股局官）崔春元，補助員可祖昌，團長埠頭區長徐會海，副團長馬家區區長楊貫三，團員南崗區區長呂泰，太平區區長陸振鐸，顧鄉屯區區長劉義德，香坊區副區長，張希會，新陽區副區長，比利西等十名。該一行日程計十一月十一日，由哈出發。十二日到達清津。十四日敦賀。十六日到日光。十七日到上野。十八日到東京，滯留三日。二十一日，到名古屋，二十三日到奈良，廿四日京都，二十六日大阪，二十八日神戶，二十九日宮島，三十日下關，門司，別府、十二月一日，到熊本。二日由博多出發、當日赴門司。四日抵大連。五日上午九時零六分，哈爾濱歸還云。

哈鐵婦人社員會 派遣僻地演藝慰問班

一行十餘名定十八日出發 亘一週間赴濱北各地慰問

哈鐵婦人社員聯合會，以在偏僻各驛區間，服務之諸社員，終日勤勞從事，耐苦耐勞精神，殊堪欽佩爲此，謀予以精神之慰安起見，現由該聯合會社員中八名，能歌善舞者，於二名引率者之下，特組成僻地慰安演藝班，一行預定，於本月十八日起，自哈出發，二十三日返哈，亘一週間，作演藝慰問。今次慰問，派遣之地點，預定爲濱北，及北黑沿線除在孫吳，海倫等各驛，表演舞踊，歌舞，及其他之諸般演藝外。並在北安，綏化，與關係方面，舉開社員慰安，座談會議云

市獸醫股舉開 生產牧場懇和會

十二日午後在大和旅館

哈爾濱市署，保健科獸醫股，前奉省令，爲期馬政事務，進展圓滑。並畜產徹底改良計，昨已由馬政局長名義，邀請關係各機關，定於明日（十二日）午後二時，假大和旅館，開催生產牧場懇和會議云。

電電放送當局 製成進行曲唱片

無料配給各大商號

滿洲電信電話株式會社，年來爲使無線電事業普及。經該社放送部，研究各種宣傳方法，以期力求，一般人民之徹底。前曾由中央民生部，推薦編擬，滿洲放送進行曲。其內容爲一曲二詞，唱來頗覺動聽。經電電本社，製成唱片，頒發哈爾濱管理局，約三百張。該局接到此項唱片後，擬於日內，免費配給，市內各大商號，一百二十張。其餘數目，再行配布於管內，各大市鎮，藉廣宣傳。據聞，對於日語之唱曲，現正由中央本社，募集之中，一俟選妥後，亦即同樣製作唱片，配佈於全滿各大都市

本月十一日起 民生部召開 師道關係會議

濱江省下由劉夫成校長及城戶中村各教諭參加

濱江省民生廳，頃奉中央民生部令，定期於本月十一日起，至十二日止，亘兩日間，在該部會議室，召開全滿師道關係機關會議。該廳奉到命令，巳擬定由濱江省立，哈爾濱師道學校校長，劉天成，副校長井上國雄，師道訓練所教諭、城戶武雄，中村忠一，以及臨時敎員養成所等派員，於本日（十日）午前，搭由哈發列車，一同赴京，前往參加。至於今次會議，所討論事項，有一，指示事項二，懇談事項三，希望事項四，質疑事項等。一俟各員會議歸來後，當有一番新貢獻云。

兒童演藝會

慶祝二千六百年 今日午後舉開

爲慶祝友邦日本紀元二千六百年，及祝聖壽無疆，並基于日滿一德一心，伴同全滿各地，哈市各機關團體，各協和分會，各青少年團，分別舉行之奉祝式典。將於本日（十日）午前十時，全市各方一齊展開，奉祝式典。及對皇居遙拜，全市各戶，並須一齊揭載國旗。此外，更由哈爾濱兒童協會主催之下，將於本日［十日］午後一時間，分在道裡，大光明電影院，及南崗哈鐵厚生會舘內，分別舉行，兒童演藝奉祝大會。以資遙祝，聖壽無疆，與慶祝日本紀元二千六百年之佳辰

濱江省當局 爲期康德八年度 各項預算編制正確

通告各縣旗責任者來哈接洽審核

濱江省管下各縣旗，對於康德八年度預算編成，前曾由省公署，召開各縣旗，經理股長會議，指示注意事項後。各縣旗經理股長歸去後。現正從事編製預算中。而省公署地方科方面，爲期編製正確，而無訛錯起見。昨曾規定日期，令各縣旗預算擔當者，或責任者，携帶預算書，分別來省，以便查核其日期。十二月九日午前，爲呼蘭縣，午後賓縣。十日午前阿城，午後五常，十一日午前雙城，午後肇州。十二日午前肇東，午後蘭西。十三日午前安達，後午青岡。十四日午前東興，午後巴彥。十六日午前木蘭，午後延壽。十七日午前珠河。午後葦河。十八日午前郭爾羅斯後旗等。昨已分別通知，屆時來省勿誤。至於歲出歲入之各項費用，編製之注意事項。昨已通知如左：

▲歲入

一，稅收入

街村稅之賦課率，以不超過縣長權限爲原則。在不得已以至省長權限爲止。

二，稅外收入

關於使用料，手數料，及授業料等之徵收率，宜本諸各規則之所定者徵收之

▲歲出

一，公所費

1. 伴隨街村有給吏員薪水額，旅費額，及其支給方法之改正，而招來之事務員，及其他吏員規程所制定時，宜充分考慮爲之。
2. 基諸前項之事務員，及其他吏員規程，新制定將雇員所要之經費記入之。
3. 各街村應按事務量，而規定旅費。在不必要者，宜極力避免之。
4. 隨同區書甚正（小區主議）而招來之，名譽職員費用，辨償規則之變更，及所要之津貼，編入之。
5. 關於予費宜明了時局勵行節約。

二，自衛費

1. 自衛費之津貼，宜署明其有給，與無給之辨償額。
2. 名譽自衛團 無編經費
3. 被服費，單價宜明記之，及其所要數量之必要。但在庫品，及使用者，與使用不能者，宜分別載於被服台賬內。
4. 關於訓練費，宜添附訓練計畫書。
5. 行動費，依治安之狀況，而編入之。

三，國民學校費

1. 準旅費暫行規程，而編入其所要旅費額。
2. 經費任可能範圍內，宜實行節約。
3. 宜提出學校別 兒童數目表。
4. 如增級時，宜附增級計畫書。

四，勸業費

爲期畜產之增殖，其關於勸業所要之經費，計入之。

五，消防費

充實消防之陣營所要之經費計入之。

六，衛生費及傳染病預防費

街村公所費，置衛生事務擔當者一名。其關於家庭簡單藥品，所要之經費計入之。

七，土木建築費

關於土木建築之所用資料，需用配給機關配給時，應當選擇其必要者爲之。其建築費料，不能購入者，宜勿計入之。

八，宣傳費調查費

關於統制配給，所要之宣傳費，及調查費，宜計入之。

三笑新片

於巴拉斯、平安 十三日起公映

承哈市六十萬觀衆所擁護期待之古裝新片［三笑］，即唐伯虎三笑姻緣，經上海藝華公司，耗費十萬，拍製經年而成。更經名導演岳楓，精誠指導，由新進女星李麗華小姐主演，嚴化，范雪朋，韓蘭根，大明星聯合助演，等，其成績蜚然 實爲驚人。在滬會連映多日，上座之擁擠，打破紀錄。今於本月十三日起，公映於道裡巴拉斯，及道外平安兩影院，給予素嗜電影之六十萬餘哈市觀衆，以良好機會，願命駕早臨，以飽眼福云。

葦河縣境 發現大熊

俄系獵人被傷

有白系俄人獵夫，萬劉林者，年四十三歲，於本月初旬，一行數名，赴葦河縣境，深山中打獵。不料於隔昨午后，該萬劉林氏，突與一大黑熊相遇，萬某當即持槍擊射。轟然一聲，黑熊身負微傷。當時不顧一切，向萬某撲去。雙方摟抱一處，互相爭持，結果。獵夫力氣不支，遂被撲倒。於此千鈞一髮之際。幸由同行者救援，但此時，萬某兩手，及耳，鼻，兩頰，皆負掌撲傷矣。同時左目，亦已被擊而盲矣。現已由其同夥某，將萬送來哈市，馬家溝，萬怎別克醫院，從事救療中云。

哈鐵舉開 鐵屑蒐集旬間

獲得良好成績

哈爾濱鐵道局調度係，鑑於蒐集鐵屑，收回廢物，實爲打破資材難之當前問題。故自本月一日起，至十日止，巳定爲鐵蒐屑集旬間。數日以來，哈鐵轄下各方面，自動獻納蒐集者，異常踴躍。已獲得良好成績。目下仍繼續進行蒐集之中云。

對管下各驛 作初度巡視之 哈鐵正副兩局長

預定今晨聯袂出發

基於大陸政策之遂行，負有重大使命之哈鐵當局，自本年度，人事機構，實施大革新以來。積極謀求，業務之向上，及力求行旅之方便，日前該院，大橋局長，以及高野，楊副局長，於總務課長，伴同之下，作首次之局內視察。現正副局長，預定於今日［十日］午前十時，在厚生會舘，舉行紀元二千六百年奉祝式典，完了後，即於午後，搭乘十一時發之第三百零一號列車，作就任以來之管內各驛站，初度視察。其視察行程，亦已決定如左．十一月十二日，視察北安，至孫吳間各驛。十三日，視察孫吳，至璦琿間各驛，及璦琿至黑河間各驛。十五日，視察黑河至孫吳間，神武屯，黃金子各驛。十六日，視察孫吳至海倫間各驛。十七日，視察海倫至綏化間各驛至哈。十八日，視察綏化，及三棵樹至哈爾濱驛間各驛云。

奉祝二千六百年

哈市公署舉開 聖壽無疆祈願式

今日午前在四階會議室

哈爾濱市公署，爲友邦日本紀元二千六百年佳辰。哈市爲慶祝計，前會分別舉行慶祝・提燈．及演藝等大會。此外，爲進一層，喚起民衆注意明瞭計。已定於今十日午前十時，假市署四階會議室內，舉行奉祝式。儀式業經詳細規定。同時，並於昨日，由庶務科通知全署各處科股長，及委任官以上人員，於今日午前九時頃，齊集四階會議室，準備開會。其通令略謂：查本年，爲友邦日本紀元二千六百年，日本帝國國民，享此聖代環境，無不樂氣融々，於感激不盡中，訂於十一月十日，舉行聖壽無疆祈願式。同時，對於興亞聖業，邁進之決意，亦使之益趨鞏固。當此式典舉行之日。我滿洲國民，基於日滿一德一心之精神，當亦依上述式典，一致舉行奉祝大典，俾昭隆重。故希屆時我全體滿系官員，亦一致踴躍參加云。

哈營林署 安肇兩苗圃

造林百九十萬株

哈爾濱營林署，管內本年度苗圃植林成績，異常良好。今後爲期，造林事業漸趨入本格化計。已決定對濱江省下之安達，肇東兩大新苗圃［約二萬陌］，本年度內，植林一百九十萬株。計劃以十五年之長期間，爲造林七計劃云。

警察局通飭 各澡塘業

改正營業時間

哈爾濱市警察局，保安科，爲期石炭節約徹底之實施，並確保市內澡塘業從業員身體之健康，對於從前午前六時起 至晚十一時之長時間工作。自本月中旬起，斷行縮短，改自午前十時起，至晚十時止，對此，昨正陽警察署，曾召集管內，十七家澡塘業者，囑於營業時間改正，加以研討，俾期石炭徹底節約，及保健衛生向上云。

李警尉德政

集賢鎮所沙崗村警察分署長李德林，警尉到差以來，對於警政，無不勵精圖治，剔清積弊，而警尉性二享守法度，對於八民感情頗洽，茲李君，因他就職，請解職呈三上，以蒙上峯允准，村民聞知，如失怙恃，挽留無效，以登報端，而彰功德。

公民代表 王玉田
商民代表 大德昌 謹啓

廣播無線

十一月十日 星期日

▲午前

七・〇〇 國歌建國體操唱片（京）

八・〇〇 淸晨音樂（京）一，歐播獨奏：一，白鳥。二，純情。一，管弦樂．一，春的微笑。二，梅奴愛特C調。三，春的圓舞曲。四，阿馬麗麗斯。

八・三〇 氣象（新，哈）

九・〇〇 全滿學童唱歌大會豫選（哈）

一〇・〇〇 日本史講座（四）（新）從藝技看日本民族性。

一〇・三〇 趣味講話（新）漫談外來語。

一一・三〇 唱片（京）

一一・五九 報時（京）

▲午後

〇・〇一 新聞唱片（京哈）

〇・三〇 平谷調大鼓（連）玉堂春。

一・〇〇 舊劇（連）五花洞

四・四〇 新聞氣象（京，哈）

六・〇〇 兒童時間（新）兒童劇：同命的小朋友

六・三五 唱片（哈）

七・〇〇 新聞告知 政府公報（新）繼續新聞 告知夜間節目預告唱片（哈）

七・三〇 時事演藝（哈）妻的迷信

八・〇〇 提琴獨奏（新）麗耶帖斯特路姻，梅奴愛特。

八・二〇 相聲（奉）洋藥方。

八・四〇 演藝「北京」一，西河大鼓：鴻雁愴書。二，北京大鼓：錦水祠

九・四〇 評詞（京）七俠五義（九五）

九・五九 報時（京）

一〇・〇一 新聞，氣象（京）繼續氣象，新聞告知，明日節目預告唱片（哈）

一〇・三〇 話劇（新）夢

綏化縣添設分社

逕啓者本報近因擴充業務以及消息靈通起見委陳銘菴爲本報駐綏化縣分社長嗣後各界有愛讀本報及欲刊登廣告者請直向陳銘菴接洽一切特此聲明

本報營業局

富錦分社長易人

逕啓者本報駐富錦縣分社長樂民興因有他就現委朱萬一爲本報駐富錦分社長嗣後各界愛讀本報及欲刊廣告者請直向朱萬一君接洽一切可也特此聲明

本報營業局

股票滅失作廢

趙恒德領名阜成房產株式會社甲字一二三丙字二三，二二四號股票三張計一百二十股因火滅失除具保請求補發新股票外特此聲明作廢

遺失戶口聲明

啓者敝人因杜鈣紛組合不愼將戶口六本及石炭組合戶口號碼二張鈣紛組合呈請書一張完全遺失茲將戶口姓名錄下二戶戶主郝芳田九戶戶主張志仁十一戶戶主李延舸十四戶戶主王書科二十七戶戶主郝乃昌二十八戶戶主郝芳田遇有拾得者請送至本工廠必爲呈請派出所另爲補發特此登報聲明

新正陽區安遠街重號德安皮鞋工廠啓

遺失徽章聲明作廢

啓者鄙人等所佩帶哈爾濱稅捐局段樹綱三六五三號關號祥三五六七號徽章不愼遺失除呈請補發外特此聲明作廢

段樹綱 關號祥 同啓

失遺章證聲明

敬啓者敝人由本局所頒之第四七四三號徽章及個人營業稅第一五號檢查證各一枚因於十一月七日夜間被竊致將丟失自登報日起該章證無論落於何人手中概作無效恐未週知特此聲明

濱江稅捐局司稅郭永清啓

十一月九日

奉天近將設立 合同自動車會社

（奉天）對處汽油不足，奉天市內汽車行，關於將二十二業者（日系十五，滿系七）結成一體設立奉天合同自動車會社事，九月初旬，已將設立委員決定，並已與關係當局進行折衝，但最近已將設立要綱，資本金二百五十萬圓決定，故擬近日舉行創立總會，謀合理的運營云。

牡丹江市 組成房租委員會

（牡丹江）市公署爲公定牡丹江市內房租價格，特組房租委員會，頃訂自十三日午前十時，於市會議室，開第一回會議，進行協議，委員長及委員如左

委員長 草地市長

副委員長 習副市長

委員 省企畫科長，協和會省事務長，稅捐局長，滿鐵福祉係長，商工公會常務理事。

區代表 東西南三區長 等十三名。

幹事 竹內市商工科長，桃井保安科長。

在鄉軍人會舉行 三十周年紀念式典

（牡丹江）爲紀元二千六百年慶祝並帝國在鄉軍人會三十周年，在國境第一線之牡丹江在鄉軍人會聯合會，訂自十二日午前十時，於日滿軍人會館，舉行嚴肅紀念式典，當日表彰功績顯著者，以貢獻鄉軍之發展云。

安東省署弘報股 與電影院主開座談會

（安東）省公署弘報股關於省政浸透宣傳事務進出街頭，會作研究中，茲訂自十一日午前十時，於協和會館與市內電影院主開座談會，聽詢業者方面陳述關於統制途上電影事業之電影院側希望意見，並由弘報股關於藉映寫幕間之擴音器放送，與映寫時片子配給之希望等，參滿傳等直接宣傳民衆關係深切之各政事項開陳意見。

北滿農業 穀倉地帶之上市狀況

遍遍地黑土的沃野

遍地黑土的北滿，素稱滿洲的穀倉，那裏大批生產肥沃黑土所培植的重要農產物，滿洲所生產的大豆，小麥大半數都是在北滿收穫的，占民食主要地位的高粱包米，其大半數，其大半數，也必待仰求北滿，所以北滿廣大的沃野，隨着東亞食糧問題的重大化，其地位越發的增高起來了，穀倉地帶，不生產不出貨，滿洲的食糧就發生問題，是不能默然的，記者從前存現地視察穀倉地帶中心的濱江北安龍江等所謂農產物生產重點省的生產出貨狀況，以及各機關活動的狀況，耕種面積七百萬陌的廣大地域，記者僅僅以兩星期視察，所去的地方，也不過雙城，哈爾濱，綏化，海倫，北安，克山，齊齊哈爾，安達數處，而且所視察的，僅在表面的事象，直同走馬觀花，關於農的細詳情形，未克領略，真覺得遺憾

▲踏進黑土地帶 適了初冬的松花江而過大所謂黑土地帶，是十月三十日，黑色的沃土，一望無際，沿綫所見的，盡是收獲後枯竭的田壟，映入車窗的各村屯部落，那於積高粱，包米，小麥的圓粱 好像堆積大豆的長粱，或高或長存土牆裡高高的堆積着，那就是所謂穀倉地帶

耕土在收割以後，遍地呈着黃褐的色彩，一望無涯，真使人有一種沃土萬里之感，今年較比往年季節大約晚了兩個星期，所以到處還有高粱，包米在野地那麼放着，或者因爲降霜早被積打，或者尚未收割剩在野地

沿綫的車站裏堆積的黃金山，總鐵接連着交易地的大車站，都充滿農民的血汗，現地機關那種努力的精神，叫我們感佩已極

到了現在，感覺要素的事情，是人工不足，物資滿弱，配給方面，沒有「軌道」

政府施策的徹底，無論政治的，地理的，或者時間的和南滿相差都很遠，圍繞這些特殊條件的北滿，鐵路稍有理想條件，參於收貨，出貨殊收意外的成果，實在是現地各機關的努力和國民全般的協力，這都是要顯示國家的政治的信賴。（未完）

雜穀需給計畫實施 滿鮮將開協和會

（新京）關於鮮滿三地域相互協力之穀物需給計畫，於關係當事者開，已遂行大綱之協議，以日本內地例爲中心對朝鮮產米穀向日本之送出數量，滿洲產雜穀向朝鮮之送出數量等主要項目已漸決定，所餘者僅滿鮮兩者間細目之商討，於最近滿鮮兩當事者間，即將於新京舉開最後之會談。

此次會議附議之重要條件當因從前朝鮮側之雜穀輸入組合解散，其擔當輸入機關尚不分明，因之預想滿洲側之送出將不得已而遷延，推測係關係朝鮮側之輸入機關問題遂行審議，此外因價格方面將以公定價格輸出，數量方面已有成立之協定，滿洲國側鑑於目下雜穀上市之良好狀況，爲期輸出圓滑，殊希望早期向朝鮮側輸送，故豫定待目下視察北滿之農林省片柳米穀配給課長歸還新京後，即將招開會議云。

新由德國來哈 醫師 德哈米爾
專治內科心臟腎病及麻痺症血管腸胃各症 用歐洲醫學最新方法治療 聘有滿語翻譯
道裡外國五道街二十二號
接診時間十一點半至一時 午後四時至六時

補腎健腦良藥減價 育腎寶
主治：先天不足，後天虧損，腎經衰弱，夢遺滑精，性慾減退，腦神經衰弱，健忘失眠，腎衰濕保，等症
定價 每盒裝八十粒國幣一元 郵費每盒二分 外埠函購不加郵費欵用郵票匯到照寄不悞
總發行哈爾濱道外十五道街 金勃先藥房
[illegible] 電話四八三九番

宴賓樓飯店（包辦酒席）（隨意便酌）
道裡石頭道街 電話 六二四九 二二七二

新從德國來哈的 德國醫學博士 沃力峰什結伊 聘有滿人譯話
專治 皮膚 花柳
用光綫及愛克斯光治療皮膚症備有各種新式電療機及透視照像電機等
接診時間 上午八點至十一點 下午四點至七點
道裡外國三道街四二七號電話四○二七

專門包治 淋濁
德國醫學博士 布爾蘇闊夫
專門花柳 治療皮膚科 心臟科
接診時間 午前八時至十一時 午後五時至八時
地址 道裡外國四道街路北三十五號二層樓上

專治 德國醫學博士 林特爾
新舊淋病膀胱炎 暨頭髮脫落諸病
本醫社診治諸病特備各種電療機 爲便利患者診病聘有滿人翻譯 電話六一六四
接診時間每日上午九時至十時下午四時至七時
道裡斜文街萬國農具公司隔壁五十號二樓四戶

金城銀行 哈爾濱分行
資金 柒百萬圓 公積金 叁百陸拾柒萬圓
總行 上海江西路
分行 北京天津大連青島 廣州漢口及其他各大都市
專營存款放款匯兌 商業銀行一切業務
行址 哈爾濱道裡中央大街五八號
電話 五一三四 五四九一 五一三五 五四五二
電報掛號 漢文 七○○七 英文 [illegible] 日文 シゼウ

醫學博士 缶爾乍敖夫
專門 花柳 皮膚
專治內科婦科及皮膚花柳科 注射真正九一四藥針
接診時間 午前十時起 午後二時止
哈爾濱道裡外國五道街路北三十九號

招生 諸生好機會
壹，哈爾濱市公署許可立案
貳，教師由東京爲專門學校畢業
叁，三個月畢業保險學成
肆，教師講解詳細教授親切編有詳細講義與衆不同學費低廉
伍，欲索簡章請寄郵票二分
哈爾濱北馬路 日新照像學社

炳文診療所
花柳科 內外科
○○○○○○
本療診所備有各種注射藥針
地址 道外北六道街（樂字會）對過
炳文診療所 醫師趙炳文

首善醫院
院長 分科診療 入院隨時
診病時間午前八時至午後八時
院長診病時間午前十時至一時 午後六時至七時
本院招收練習看護十名 面洽時間午前九時至十時
院址南崗龍江街北頭 電話七六○五番

失照聲明作廢

領名 孟長有 住址 關祿村聚豐屯
照號 賈興松字第四二四號 地目 荒熟地
坐落 穆稜縣孝子河 面積 二十二垧三畝整
四至 東至小溝 南至王姓 西至薛顯堂 北至大河

右記失照自登報日起滿三個月時如無聲請異議者不論落於何人之手均認無效特此聲明

康德七年九月三拾日 穆稜縣長 中山一清

發賣 味美滋養
麥芽糖 光牌糖稀 乳菓 ニッコー
製造販賣 哈爾賓市道裡警察街第五十一號
日光食品工業株式會社
電話 事務所 二九一二 工場 二五三七

警察廳立案 實業部註冊 濱江省許可
除毒良藥 謹防假冒 延壽丹
專戒癮毒能強身健體大補虛每日按法服用斷根絕癮既無痛苦不悞工作請同胞購服試之就知良藥之功效
定價 大盒一元五角 小盒八角
代理家特別優待
總發行處哈爾濱道外南七道街 全生堂啓

德國醫學博士吳拾合 內科診療所
本醫士專門神經病精神病心臟病一般內科各症並設有電氣治療科化驗室及X愛克司光透視照像專爲滿人患病者起見接診時間聘有滿人接洽
砲隊街一五三號 電話，四九八一
接診時間 上午九時至十一時 下午四時至六時

牙醫 由德來哈 醫學博士 崔結力
設有愛克斯光鏡專門齒科各種病症
接診時間上午十時至下午一時 午後四時至六時
星期日午前停診
哈爾濱道裡商務街十八號 即從前牙醫多貝利石滿舊址

電機大石印機出賣
茲有菊判紙電機大石印機一架附帶大小石頭俱全欲廉價出售倘有手搖石印機二架一併出售（指定零購均可）如有購者請至道外北四道街北滿印刷局接洽可也

平和洋行 膠合板工廠批發處
敝行特製段木水曲柳柞木各種膠合板以及地板頂棚板護墻板棹椅各種材料尺碼厚薄一概俱全並有木桴子各種糖點心盒子價額從廉如蒙定製不勝歡迎之至
住址：道裡工廠街五六號

神卦 孟子良 各埠馳名
（哈爾濱道外正陽十五道街口）
卦禮四角上午十點至下午三時止

失照聲明作廢

種照種類	坐落	地號	地目	面積	丟失理由	申請事項	租戶氏名
	安達頭道街	四四四五	短期宅地	各二○○平方丈	匪亂遺失	補發新照	干振甫

右記失照自登報日起滿三個月時如無聲請異議者不論落於何人之手均認無效特此聲明

安達縣長 高芝秀 七，一○，二八

失照聲明作廢

領名	坐落	地目	面積	東至	西至	南至	北至	失照號碼	失照年月	丟失原因
宋雲合	伊順招十四行四井	清賦熟	壹伍○○	本界	白鳳群	本界	十五行四井	不詳	大同元年七月	被匪損失
同	同	同	貳○○○	本界	王鳳閣	本界	十五行四井	同	同	同
正心堂	舊城基	街基	肆叁捌丈○○○	黃振海	李殿魁	安永奎	韓殿英	同	同	同
謝永憲	同	同	壹捌伍丈○○○	胡同	入街	王榮久	劉國長	同	同	同
福全堂永芳	同	同	一·六五二丈○○○	楊貴廷	于連江	宋隆雲		同	同	同
同	同	同	一·○五○丈○○○	王文信	宋隆雲	同		同	同	同
孫兆田	永樂鎮基	同	貳貳伍丈○○○	潘殿榮	王延才	王有林	薛俊	同	同	同
史殿明	豐樂鎮基	同	壹○○丈○○○	孟昭榮	韓桂林	傅瑞林	劉子舟	同	同	同
傅瑞麟	同	同	貳○○丈○○○	同		官道	史殿明	同	同	同
譚國棟	伊順招八行二井	清賦熟	貳○○○	尹鵬雲	修殿士	七行二井	陸殿臣	同	同	同
白鳳群	伊順招十四行四井	清賦熟	叁○○○	宋雲合	本界	本界	十五行四井	不詳	大同元年七月	被匪損失
王天義	同	同	叁○○○	本界	鄭桂山	本界		同	大同二年十月一日	被火燒燬
同	同	同	壹○○○	同		同		同	同	同
同	同	同	壹○○○	宋雲合	本界	楊萬福	十五行四井	同	同	同
同	同	同	貳○○○	本界	徐發	本界		同	同	同
本界	同	同	壹伍○○	本界	鄭桂山	同		同	同	同
徐萬順	伊順招五行三井	同	壹壹捌肆○	張萬有	徐青峯	牧養	六行三井	同	大同元年八月	被匪損失
張殿全	伊順招十四行五井	原荒	壹肆玖○	姚景蘭	姚景山	姚景蘭	姚景山	同	同	同
同	伊順招十五行四井	清賦熟	叁○○○	王天義	十四行五井	十四行四井		同	同	同
丁學恩	伊順招十四行四井	同	壹○○○	馮文	本界	十五行四井	本界	同	康德元年九月	被火損失
譚國棟	伊順招八行二井	清賦熟	叁○○○	尹鵬雲	陸殿義	七行二井	尹鵬雲	不詳	大同元年七月	被匪損失

右記失照自登報日起滿三個月時如無聲請異議者不論落於何人之手均認無效特此聲明

康德七年九月四日 肇東縣長 董毓基

失照聲明作廢

領名	坐落	地目	面積	東至	西至	南至	北至	失照號碼	失照年月	丟失原因
王元順	安山村腰屯區	旱田	陸，○○	溝		溝	郭姓	清字執據五三六七	大同元年七月一日	因漲水冲失
盛萬金	玉河村黃玉區	同	捌，伍○	王姓	楊	小河	封堆	清字部照五四○○三	建國元年	匪燒失

右記失照自登報日起滿三個月時如無聲請異議者不論落於何人之手均認無效特此聲明

延壽縣長 周萬選

失照聲明作廢

領名	坐落	地目	面積	東至	西至	南至	北至	失照號碼	失照年月	丟失原因
張永清	嘉信村嘉信區	旱田	陸，○○	關姓	河	坎	李姓河	清字執據四三九五	康德二年六月十日	被匪焚燒
黃龍業	玉河村楊樹區	同	肆，伍○	分水	任姓	李姓	分水	將軍執照號碼不詳	建國元年六月四日	因匪燒搶

右記失照自登報日起滿三個月時如無聲請異議者不論落於何人之手均認無效特此聲明

延壽縣長 周萬選

失照聲明作廢

領名	坐落	地目	面積	東至	西至	南至	北至	失照號碼	失照年月	丟失原因
王永慶	龍宮村德林區	旱田	叁，○○	封堆	大河	呂姓		清字部照四九七十八	大同二年八月十日	被匪搶掠
于祥祿	延壽街福山區	同	陸，玖捌	張姓	本姓	泡子	王姓	將軍執照號碼不詳	康德七年四月三日	本宅被火焚燒

右記失照自登報日起滿三個月時如無聲請異議者不論落於何人之手均認無效特此聲明

延壽縣長 周萬選

失照聲明作廢

領名	坐落	地目	面積	東至	西至	南至	北至	失照號碼	失照年月	丟失原因
張永清	嘉信村嘉信區	旱田	伍，○○	邵姓	溝子	河溝	溝子	清字執據四三九七六	康德二年六月十日	被匪焚燒
同	同	同	叁壹，○○	范王姓	河	溝		清字執據四二九六	同	同

右記失照自登報日起滿三個月時如無聲請異議者不論落於何人之手均認無效特此聲明

延壽縣長 周萬選

痔漏化管靈丹

痔之種類甚多肛門旁肉起如豆乳孔外時流膿血者名曰牡痔肛門旁腫痛生瘡者名曰酒痔肛邊有核痛及寒熱者名曰房痔大便輒出血者名曰血痔大便難肛脫良久始入者名曰氣痔此藥統治各種痔漏即多年老痔百醫無效者亦可除根藥如黃豆粒大每日早晚空心發服三四粒輕者一盒可愈

▲定價每盒六十粒一元六角

天津 閻氏製藥所

出品代售處同下

消積靈

[illegible]

治法奇妙無服藥針灸刀割之苦　奏效準確有消積化塊除痞之能

專治

男女老幼 氣塊血塊　痞疾積聚 滿腹堅硬　乾血癆症　經閉不通　身軟無力　血色不正　子宮寒冷 久不受孕　小兒食積 面黃肌瘦

室塊食塊　白衣腐疼　腹大如鼓　氣病寒痛　經期不準　咳嗽痰喘　胎死腹中　大腹痞塊

定價 大劑國幣八元 中劑國幣六元 小劑國幣四元 ▲外埠函購郵費二角

孕婦忌用

哈爾濱道外桃花巷二十五號樓上　總代理 閻氏藥房

天津 久大 …

哈爾濱區法院指定不動產鑑定人管理人

滿洲房產株式會社指定不動產管理人

奉天商工銀行指定不動產管理人

金城銀行哈爾濱分行指定不動產管理人

營業種類

不動產之信託　管理不動產　辦理不動產買賣手續　不動產買賣之介紹　房租担保放款　不動產之鑑定

電話　滿方…七二九三　洮方…七二九四　經理席…二二三六

哈爾濱 不動產信託株式會社

哈爾濱道裏斜紋街四七號（中國十六道街出角）電話三六二二九

常務董事 松田順三

滿方董事 張廷閣 李國鈞

傅家甸出張所 正陽九道街路北

海拉爾出張所 海拉爾市北大街四一號 電話六七〇號

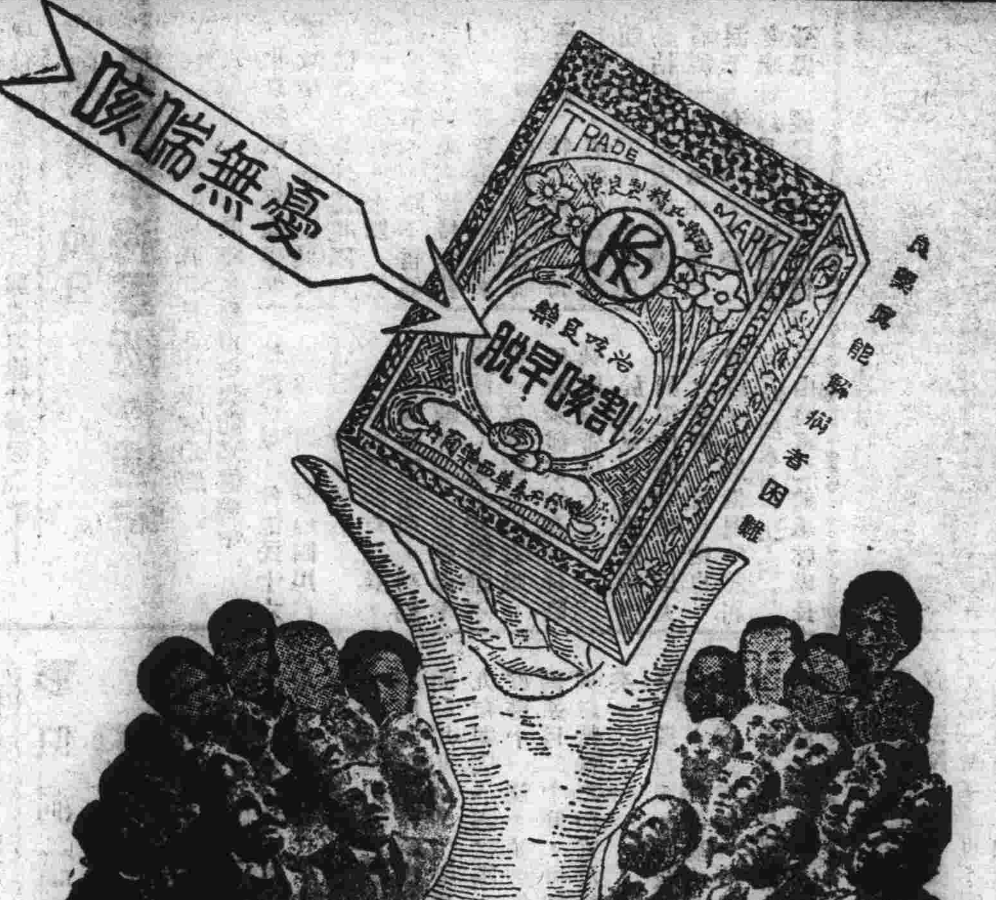

入了嚴寒的冬天　大人小孩感冒是不可免的　感冒是惹起肺病的根源　亦能引起舊肺病之復犯

凱輯氏製咳早脫為醫治肺病！

鎮咳將軍

主治

一四時感冒之咳

一男女虛弱之咳

一年老虛喘之咳

一小兒百日之咳

●價目每大瓶國幣一元 小瓶五角

▲總發行濱江省正陽五道街 泰華西藥商行

本埠各大中西藥店以及各省各縣藥房均有出售

雙妹老牌

雪花膏 茉莉霜

怎禁得風兒狂　浪也吹着紅顏

寒風吹面至易爆拆　女子臉嫩不勝寒尤易患此宜用著名之雙妹老牌雪花膏茉莉霜可免此患且增顏色

廣生行監製

各地百貨商店均有發售

哈爾濱代理處 東發合 同興大 世一堂 永和泰 東和利 恒順公 永昌盛 …

總發行所 營口 奉天 廣生行啓

◎醫林介紹◎

松天醫社　專門 花柳病科　地址道外中十一道街路東 正陽南國民學校對過

德國醫學博士 魯賓爽　專治內科及神經並胃腸各症　接診時間 九時至十時 午後五時至七時 星期五六日午後　地址道裡商務街外國頭街五十二號

專門耳鼻喉科 醫士達次聶爾　道裡外國四道街二十五號 傅家甸松浦洋行迤西　接診時間 每日午前九時至十一時 午後四時至六時　電話七八一九　星期日停診

朗軒醫院　皮膚科 花柳科 外科　院長南滿醫學士 梁華堂（朗軒）　診療時間 上午九時至一時 下午四時至七時 星期日只限上午　院址道裏中國十一道街

女醫士 石克夫司喀　牙　地址十四道街三十三 郵局隔壁電話七一九二　專門婦科產科內科　診療時間午後三時至五時　接診時間九時至十二時　大安街五十五號德國醫院

醫師 法依尼司基　專門內科 診查詳細 特聘翻譯　患者便利　注意（心臟病 肺病 神經病 胃腸病）　診時 上午九時至十二時 下午五時至七時　道裡中國九道街三十一號 電話三九三六 樓上二戶

德國專門眼科　醫學博士 格利德恩耳　斜紋二道街即大同廣場十七號信託第一樓上一階　診療時間 上午十一點至一點 下午三點至四點　聘有滿人接洽

凡吾醫院　皮膚科 花柳科 小外科　道裏中國頭道街二十一號　診療時間 上午自十點至一點 下午自三點至六點 星期日只限上午　院長南滿醫學士 劉德新（凡吾）　電話四二四一號

德國醫學博士 老也月　專治內科各種病症　接診時間上午十時至十一時 下午四時至六時 星期日停止　聘有滿人接洽　住址道裡外國七道街四十四號房三層樓上

增平內科醫院　時間每日上午十至一 下午三至六 星期日只限午前　院長南滿醫學士 馬英泰　院址道裏外國二道街（藥舖街）電話二七三三

鳳石內科醫院　道裡中國頭道街二十一號　醫師南滿醫學士 劉鐵城　專門內科　診療時間每日午前九時至十一時 午後四時至七時 星期只限午前　電話二二五八

醫士壽爾泰斯　石頭道街九十五號二層樓 電話三一三五　內外科及婦科　接診時間上午九時至十時半

花柳病專科

醫師 周闊五斯及　專門耳鼻喉科及外科　道裡外國六道街八號房第三戶 電話三三八八　接診時間晨十時至十一時 午後四時至六時

明明眼科醫院　哈爾濱道裡中國四道街 電話七五一〇　醫學博士石增榮　接診時間午前十至一點 午後五至七點　住院有各等病室　挨病醫答（須附足郵票者）

鏡波小兒科醫院　南滿醫學士 吳翰莊　道裏中國頭道街十三號　診療時間 上午十時至二時 下午四時至六時 星期日只限上午

田沛恩　痔漏專科　午前十一時開診 午後六時止　患者親臨接洽　地址 哈爾濱道外正陽路南門牌十九號院內二十二號

德國醫學博士 羅森大理　專門小兒科內科　有滿人翻譯　道裡外國四道街三五七戶　門診 上午十一時至十二時 下午四時至六時　電話六九五七號

醫士林德爾　專門產科及婦科各症　道裡十四道街五十三號 郵局隔壁電話三六〇四　接診時間 自八時半至十時 午後四時至六時

醫士愛布什爾　專治內科各症　道裏外國七道街十四號　接診時間 十一時至十二時 五時至七時　電話三七七五

德國醫學博士 土特爾恩　專門眼科　接診時間四時至六時半 午前另行約定　道裏外國地段街一〇〇

醫士牙信斯基　專治內科皮膚花柳科　每日午前八點至十點 午後六點至八點　哈爾濱道裏面包道外國四道街四十三號

牙醫　治鑲牙之處　道裡十四道街三十九號 郵局尼郵三樓三號　俄牙醫師皮里坡七克　鑲牙吉諾爾金　通滿語

齒科醫師 劉鳳書　道裡斜紋街門牌七十五號 即中央大街南拐角　接診時間 上午十時至一時 下午四時至六時 星期日休診　借用電話四三三七號

專門牙科醫師 列.阿.木柴　醫師十六年 曾在亞陸格斯及愛魯街任　道裡高街十五號房　接診時間 下午三至七 上午九至一 十至一 星期日

牙醫及鑲牙專家 亞陸哥斯及愛魯斐　現已回哈 照常接診　接診時間 每日午前九時至一時 午後三時至六時 星期日及過節日午前十時至十二時　道裡外國三道街七號 中央大街拐角院內 電話四八〇一

東尙齒科醫院　日本大學齒科醫學士 黃東尙　治牙拔牙鑲牙矯正牙 口腔手術牙肉補鼻補嘴　時間上午九時至一時 下午四時至七時 星期日停診　道裏外國八道街拐角

東亮齒科醫院　日本齒科醫學士 劉東亮　治牙，拔牙，鑲牙 矯正齒口腔一般外科奇症　時間早九點晚六點止 星期午後停診　通用電話五七零二　另設日光牙粉批發部　景陽街平安電影院南鄰

勿失謀生良機

哈爾濱聯友自動車學社招生

本社為應社會之需要及一般青年謀得永久之生存技術起見特聘富有經驗教授數人負責教練造就專門司機人材俾取得司機免許為目的

一，本社學科分本科，研究科，修理科，計三科

一，入學資格凡年齡滿十八歲以上受過初級教育身體健康者隨時均可報名入學

一，本社備有汽車數台試驗機械多種並設有汽車修理工廠使學生隨時參觀實習以期深造且學費低廉

一，本社備有清潔宿舍以供遠來學生住宿費用從廉

簡章函索即寄（附回件郵票）

社址哈爾濱市道裡斜紋三堂街十號

劉氏樂仙膏

主治婦女　經血不調　赤白帶下　腰痠脹痛等症　子宮寒冷　肚…

哈爾濱道外十四道街 老福春堂總售處

養血保坤丸

主治婦女經血不調補氣養血趕寒去瘀赤白帶下子宮寒冷久不受孕肚腹疼痛趕前錯後等症請試服用言之不謬

定價每料三元

金剛藥片

▲主治男子虛弱　先天不足腎精虧損　老年精衰小便夜頻　精神疲倦耳作蟬鳴　腰腿痠痛等症

◎定價國幣　大盒五十片二元 半打十元　小盒二十片一元 半打五元

外埠各大藥房皆有經售倘無處購買將款匯寄哈爾濱本藥店無悞原班回寄郵票代金均可

哈爾濱道外正陽十四道街 老福春堂

●專治咳嗽 劉氏金丹

●主治　咳嗽肺病　癆傷咳嗽傷　痰喘感冒咳嗽等症

定價每盒一元 每付一角

紙類直輸出入商

合資會社 萩原商店

哈爾濱市石頭道街一二七

代表電話番號二一二一五

支店 齊齊哈爾，佳木斯，海拉爾，牡丹江，

·淨面藥膏·

齊司多靈

主治　皮膚粗糙 黑面皰　汗斑粉刺 春斑夏疹　血痛癢癬

功効：潤膚嫩顏 較雪花膏力強效速 ＝除斑點脫 比油粉膏性厚愈切

潤面發顏　除斑去疹　化裝新葯

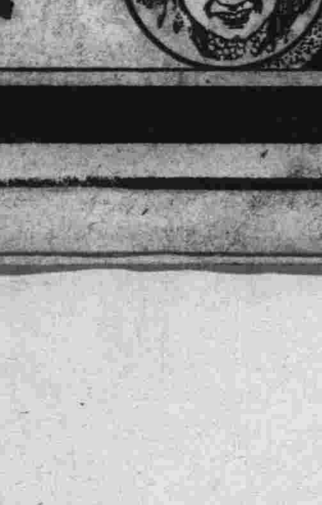

風行全球…化裝良藥　男女適用…老幼咸宜　醫師化驗

△不含鉛質△　△不浮白粉△　△不結油膩△

零售整批均所歡迎 中央大藥房　哈爾濱石頭道街一〇九 電話二九五二

文藝選應徵作品
姮已復活（續）
擁雲

姮子笑道！

「我吃了你罷？」

夢蝶笑道：

「但是我不信你能噬人。」

「那麼你打算怎樣呢？」姮子問。

「我是沒有主意的，你下命令好了。」夢蝶說。

「你應該把寶劍拿走呀？」

「咳，姮子，請你不要儘是說笑了，我們應當想個辦法才好，」——

「那麼你不懷疑我傷害你嗎？」——

「少說廢話！請你告訴我，一個月以後，他們再來時，我們怎麼辦？」

姮子不言了，默默地思想，想好些時，却只自家嘆氣。夢蝶不明白她的意思，便問她道：

「姮子！你為什麼這樣？難道我們就沒法子對付他們嗎？」

「是的，——姮子點點頭兒——我們的方法怕是不能萬全，因為，他們人多，我們却只有一個」

「我到現在還不明白，既然你有天風劍和護身符，還有返生咒，那還怕他什麼呢？」——

陰歷十月廿四日 吳佩孚將軍逝世週年
吳邸屆時在拈花寺諷經追薦 週年大祭正由張勁溥籌備中

北京特訊：吳佩孚將軍故後，舊部多人遣散。其什錦花園吳邸中，尚有三十餘人，皆從吳多年，一時不肯他去者。吳夫人操持家務，一本將軍遺法，對將軍生前手植花木，及飼養盆魚，特加保愛，每日晨起，必親在氏遺像前，焚香奉經，午後即赴拈花寺停靈處行禮，及看視一切，每至必潸然淚下，有時痛哭失聲。年來日以為常，因長期憂思，髮已斑白，伉儷情深可見。曾憶民十六年時，將軍避地四川白帝城，曾賦詩云：「曾統貔貅百萬兵，一朝失勢路途窮，功勳竟被疏狂誤，患難偏增伉儷情。楚帳悲歌騅不逝，巫峽啼猿雁長鳴。匈奴未破家何在，望斷秋風白帝城」。於以見將軍雖患難中，猶篤伉儷之情。則夫人之悲思，蓋有由也。現以將軍逝世週年將屆（陰歷本月二十四日）已由將軍之前承啓處長張勁溥氏，秉承吳夫人之意旨，籌備週年大祭事宜，屆時決延番僧道尼誦經超荐，及焚化冥器棹庫，（夫人劉正親以金銀箔摺製紙錠，夜以繼日，孜孜不倦。）一並備素齋，招待來賓，但決不出帖，聞將軍生前之親友，舊部均準備前往弔祭，屆時當有一番盛況云。

涇清渭濁

乾隆時考定河水之在關中者，涇渭二水為八水之二，向來沿言：「涇清渭濁」或「涇濁渭清」之說，詩經谷風有「涇以渭濁」句，說者謂涇水源本清徹，自甘肅平涼笄頭山東流，入陝至高陵縣與渭水合，乃因渭水之汚而濁，宋蘇轍詩：「袞袞渭河濁」，足資為證。惟兩說沿傳，千餘年後孰濁孰清，無考其實者。乾隆五十五年，有命陝撫考勘涇渭清濁之旨，為時往測大員，親赴涇渭兩發源地，次至二水合流之處，詳細繪圖，據其所奏，則謂：「渭係沙底，四時常濁，並於急流各取水徵之，涇一石，滓三升，渭一石滓斗許」。則涇清渭濁之說，殆無疑義也。（學樸）

形似洞簫 日本尺八考
起原於普化宗洞簫 宋理宗時傳於日本

室町時代以後，其風益加，如江戶時代，本宗以所謂男士浪人之集團，殆變為浪人之隱家，幕府亦以為密探機關，而利用此輩，迨慶長十九年家康入國之際，制從書十一條，並虛無僧御系目二十條，可謂已與以特殊之便宜及特權矣。

元祿以後，其跋扈更甚，隨其勢力之盛大，虛無僧漸次流於放恣，以其曾呈橫暴，幕府遂於延寶五年六月，令一月鈴法兩寺，制定寺十七條，復於十二月嚴達覺書三條，寶歷八年十二月，取締深編笠（高斗笠）之商賣，翌年淘汰恣似虛無僧者，享保七年五月，使鈴法寺制定法度五條。尋文化文治之時，鈴法寺看主有嘯虎者，掌握一鈴法兩寺之實權，極其專橫，至天寶年間，以宗徒之弊害，達於極點，幕府遂於弘化四年十二月，宣布慶長之史，並御條目之為僞制，停止從來之特權優遇，單以臨濟宗之一派而待遇之矣。爾後，勢力減退，繼於明治四年十月，以太政官等廢止普化宗，宗徒被編入民籍。嗣因信徒之努力，又復日趨繁興。以上所述，普化宗之在日本，雖時有盛衰，但尺八已成為日本特有普而遍之樂器，無論繁華之都會，或邊僻之鄉村，此種「淸調妙曲」殆到處可聞也。（根據日本佛教大辭典）（完）

代郵

稚存：月來音訊隔阻。時於夢寐中求之，想埋首古籍中定多造詣也。不遠之語猶存。子其或仍未忘？松濱白雪。南港如何？北來之期料已近矣。前囑之件。已逐次覺存。子來當為面致。仲則慰饒！

長篇小說 似有緣
〔八三〇〕 [illegible]

第拾回 只因愛恨情難釋 似有緣情悴嘆無緣

朋友，姐姐有病，我怎應當坐視呢？不過，當時我不敢確信我們倆個人的血型，能完全一致。啊！這也許是上帝安排定的吧！若不然，怎會這樣巧呢？」玉珊道：「是呀，所以我這次病好之後，思想上頗有些變化。在從前，我還沒鬧病的時候，我的思想，可以說是很極端的，我向來不信有什麼運命；可是現在，我不敢那樣固執了，妹妹，不怕您笑我，我現在簡直有些兒驚異命運的勢力了！因此我覺得，一個人的自由意志，竟沒有什麼大不了力量，彷彿一個人的生活，大部分是受命運的捉弄的」似男笑道：「其實這也不能一定，我想，這總不過是偶然的巧合罷了。」玉珊接道：「這也是偶然的巧合，不過這個偶然可太使人驚奇了。妹妹您是不知道的，過去，我自己原是希望着，一病不起，了結一切的煩惱來，誰料，事實竟不許可，終究還是……」她這一句悲觀的嘆息，極使似男詫異，所以不等她的話說完，便截着問她道：「怎麼？柯姐姐，您為什麼竟會有這樣消極的觀念，是為了什麼呢？」經她如此一問，玉珊却覺悟到自己的失言了。她因為方才一時的感激，不自覺地訴出，心中的苦悶，幾乎整個地洩露了女兒。

王二姐（續）
曲狂夫

村子裡的狗咬起來了！可是高粱地已竟鑽許多人兒，只有劉老鐵和二姐二嬸三個影兒，其餘的大概都各找出路了。

「二姐屬啥嘍？」

劉老鐵老是滿面秋風，白照人兒少，不在乎講的是和氣生財！

「不壓了！廊有錢啦，昨兒個出了甚麼呀？」

足見二姐癮頭兒入骨，還要問問昨兒個出的會門兒！

「還是根玉嘍！對兒對兒的啊！」

劉老鐵的心眼兒動了一多半兒。

「咳！輸的就是廊麼根玉啊！」

二嬸就勢加了一針嗎啡針兒，這可真是按心給他們拉一下，以便從中取利，有二嬸兒的老江湖！

舊東北名人軼事

本文有著作權，嚴禁轉載，壹俟刊佈完竣，即以滿日兩國文字傳版出書，發行問世，以公同好，無論何人，不得翻印鈔襲，侵犯本著作版權，特此聲明。〔七九九〕

一轉。芳心顫奮，打定主義。不禁將身軀兒一抖。微微笑着說道：「張老爺今天，心裡不痛快怎的？幹麼，既然大老早的，來到這裡，坐了不多時間，便嚷着要走哪？」她的這幾句話，剛纔說完。楊玉泉拈鬚一笑在旁說道：「對了，孩子！張老爺，今天來了，就單侍着你說這一句，誠意挽留的話哪，你君方纔進門之際，便爽爽當當的表明此意，我敢斷定，他不但不嚷着要去，而且你就是下一道逐客令，强力揮出門外。他也絕對的不肯走呢？」說到這裡，這話對吧？」惹得全屋子的人們，不約而同的，都哈哈大笑起來。又坐片時。閻廷瑞提議說道：「得了，俺們還是，閑言少叙，書歸正傳。張老爺這一會子，也不嚷着，就要走了。總算是，你這幾句，意旨誠懇，極為有効。可是，大家既然來了，也不是一味的，言歡坐，也不是正規大道啊！俺們還是，想出一個消遣的方法，大家在這兒，多坐一會兒，總覺着有趣味哪。」白玉鳳，聽知此語回頭向老閻說道：「一直到現在，今天人家還沒有調嗓子呢，馬上就要出台了，戲詞還不很熟習。可怎辦哪？」閻廷瑞聽了，接口說道：「俺們今天，同師長到來，是有二樁目的。一者，打算來看你上裝。二者是聽你調嗓。現在你既然沒有練習。何妨馬上就唱幾句，也教我們幾個人，飽々耳福啊！」白玉鳳一聽，微笑說道：「很好，你們老幾位既然喜歡這個，俺們就馬上練習，」說罷，立即招呼琴師，一過來位，年約四十七八歲的操琴師傅，走將過來坐在一張小矮凳上，取出胡琴，々々啞々的拉將起來。這時，白玉鳳，早已轉身走去，另換了一襲銀灰色夾袍，修短適體，肥瘦合身，穿在身上，持別覺到飄洒風流，婀娜生姿，有令人，莫可言喻的

＝閻廷瑞招請張雨亭楊玉泉二人赴坤伶下處聽彈唱消遣＝

市署立案 庭生簿記學校 招生廣告
地址：哈爾濱道外正陽四道街拐角樓上
第四十三班 定於十一月二十五日開課
男女兼收年齡不限 時間 午前五至七時 午後七時至九時
教授課程簡畧列左
銀行簿記 如活期定期存放款項特別存放移項倉庫抵押各種儲蓄債券決算各表應有盡有
商業公司簿記 雜貨期限買賣代理客貨月賦紙抵押匯兌
工業簿記 生財廠發糧石股票各帳 油房火磨以及各工廠原料材料成本販賣右列各科均繪圖詳告
本埠巨商 萃華金店曾畢業於他校又來敝校補習 望學簿記者注意幸勿自悞
◎當校換新賬一切手續以及報告稅捐局各表均繪圖詳為解釋本校備有簡章無論本外埠函索附郵票四分必寄

良藥出世 滋補强壯劑「吉福祿」
同仁化學研究所為謀人類健康保養身體起見經多年研究乃創製滋補良藥「吉福祿」以貢獻社會並已呈請官廳立案
▲其主治之效能 一、抗病力微弱而發生之膜筋炎肺結核初期腺質病一、神經衰弱不眠症，一、利尿及解毒作用腎臟一般浮腫症便秘等類其餘詳細說明及服用方法盒內均有附書
價目 一五十錠 一元六角 一百錠 三元 二百錠 五元八角
出售 各省市縣各大藥房有欲代售此藥者速來函商或親到本行面議扣除統按百分之三十給予
製造元 同仁化學研究所 滿洲國新京市永樂町三丁目
總批發處 滿洲國吉林德勝總批發處福祿祥行 滿洲國新京市大和通五番地

正廉醫院
院址道外許公路八八號（借用電話四三五九）
院長 醫學士 孫正廉 小兒科專門 兼內科
附設 皮膚科 花柳科 小外科 有專門醫師診療
診療時間 午前九時至午後一時 午後四時至八時

育才 女子打字傳習所 招生
宗旨，造就女子打字專門人才。科目，日滿文打字公文書信日語。學力，優級校畢業以上或同等學力者。報名手續，填交二寸照片，報名期即日起本月底止，招二十名，入學者成績優良儘先推荐職業。備有宿膳。簡章函索附郵票二分。校址哈爾濱道裡外國七道街曼街十七號 本所承打日滿文字

同昌醫院
院長 醫學士 劉寶珊
◀專門診療▶ 花柳各病 外科一般 肛門各病 皮膚諸症
道外正陽十五道街〔國泰影院對過〕

本工廠修理各種電動機發電機及抽水機或做新抽機並裝設電線及發電機
廣那果夫電機工廠 外國六道街七號（寶光報舊地址）

牙科 李蔭成 專門齒科各種病症
設有愛克斯光線
接診時上午九至一午後三至七
哈爾濱道裡外國七道街五號

—包辦酒席— 新華樓 小賣部
新由北京邀來名師專做涮羊肉火鍋歡迎顧主嘗試方知言之不謬也
道裡新城大街 電話帳房 二九九四 五八二三

招募配達人
年齡由十四歲至十七歲
學歷粗通文字者
待遇從優
希望者可持履歷書兩份親來面試
森洋行 哈爾濱地段街一〇八 電話六五六〇〇 六四五〇〇番

濟坤產婦科醫院 道裡中國頭道街
診療科目 專門產科 婦人科
南滿醫學士 楊振國
診療時間 午前十時至下午一時 午後四時至六時 星期日只限午前

新從德國來哈的 專有滿人醫師
德國醫學博士 施米德樂
專門 皮膚 花柳
用光線及愛克司光治療花柳淋病 備有各種新式電療機及透視顯微電機等
接診時間 上午九點至十二點 下午四點至七點 道裏十道街四十三號

感謝長齋 于道人仁術針館
感謝人 劉耀亭 趙廷相 代佈
館址：哈市道外北小六道街寧遠堂

市署立案 ＝郁文打字養成所＝
●女子職業養成班招生
本所以提倡女子職業為宗旨年來由本所畢業之女生多以服務社會但職業及技術優良而仍失業者實因學識不足至碍前途遠展良深浩嘆故特成立女子職業養成班授以應世學識（日語、算術、珠算、國文）與基本技術（日文滿文打字）畢業後無論打字員事務員等位置均可勇敢勝任打破困難也本所更備有溫暖寬潔之宿舍外埠女生件校宿食極便利（簡章函索即寄）
▲附設升學補習班〔限國民優級修業者〕
有志升學者宜速作準備本所每日午後七時起為優級學生補習算術，日語，國文，等科解釋詳透入學從速（任學一科亦可）
所址‧哈爾濱道裡新城大街八十四號 斜紋四五隆街中間

孔氏醫院 分科治療 住院隨時
住址南崗山街吉林街拐角 自動電話二六九七二號

晝夜營業 五洲大藥房
調劑 處方 藥全 零賣 價廉
道外正陽頭道街路北

希珍外科醫院
診療科目 專門外科 皮膚花柳科
備有 愛克斯光太陽燈各種病室在院隨意
院長南滿醫學士 鄭寶琛（希珍）
診療時間 午前九時至十二時午後四時至七時 星期日午前照常診療
院址 哈爾濱道裡水道街七九〔公園南門外路西電車〕公和利前下車東行

松江春飯店
屋宇寬敞 裝璜美麗 宴會佳賓 舉行婚禮 是最適合時式的
道外正陽十四道街路南 電話八三三九號

四合公運靈啓事
啓者敝號在哈承運各處靈柩歷有年所手續敏捷價目低廉頗為各界所贊許凡欲運回原籍安葬者請至敝眼房及南小六道街義合棚舖或南和街六十號院內楊久昌處接洽均可恐未週知特此聲明
地址 道外南大六道街路西五號 院內即中央大舞台東隔壁 四合公運棺眼房 借用電話九一二七

德國醫學博士 衛德美
現已返哈照常診應
專門內外科婦人科小兒花柳科皮膚科產科
接診時間每日上午九點至十二點午後接診時禮拜壹禮拜叁禮拜伍伍點至柒點
新遷道裡十一道街三十三號二樓第四戶 電話七二三九

哈爾濱馬迭爾旅館 道裡中央大街一一三號
電報掛號哈爾濱馬迭爾
哈爾濱唯一之大旅館一位於繁盛中心地點
房間 房間不帶浴室者每天由兩元至四元 房間帶浴室並梳粧台者每天由五元至十元 每住過兩星期者按九扣計算 每住過一個月者按八扣計算長期住者則抵讓面商
飯店加排 備有早餐午餐晚餐價碼低廉如有訂菜及酒類價格亦格外適宜宴會每人由二元起碼
旅館附設室電影院打球檯酒吧男女理髮

廣西人娶妻

—只有一宿的權利—

永久佔有牽爲活人妻

東亞這個地方，因爲遼闊得很，所以，習慣與風尚，都不相同，就以婚姻問題來說，那也是不能一致的，並且有一些地方，給我們看了，發生無限的驚異！

中國廣西省婚姻問題，是有一種特別的風氣，一般人都喜歡早婚，男子如若到了十五六歲的時期，還沒有娶，或女子到了十三四歲的時候，還沒有嫁的話，男女的父母及本身，都要感到非常的焦急，社會上一般人士，對於父母及兄長，必加以指摘，所以該省的男男女女，到了十五六歲或十三四歲的時候，都是要嫁娶了。但是廣西這種情形，因爲他們和她們的年齡都很小，有許多愚蠢的，知識未開，不但不會因爲結婚而感到興致，並且有多數人，都是爲了結婚而感到甚羞與痛苦，常常跑到山林或其他各處躲避，父母知道了，即派人四處找尋，都是一種司空見慣的事。

至若結婚的時期，所謂「洞房花燭夜」，新婦照例在新郎家度一夜，第二天的清晨，便馬上要回娘家去的。以後無論什麼過年過節，也都不回男家來，好像與男家沒有關係一樣，一年兩年的過下去，直到十年八年也不回男家來，男子對於女子，也是沒可奈何，一點不能過問的，眞是有結婚之名，而沒有結婚之實。

如果男子等得不耐煩的時候，把他的妻子放棄了，隨時再娶一個別的女人，也是可以的。倘若是要將妻子當作奴婢出賣給人，女的也當然不能反對的。因爲有這樣情形，所以女子往往祇存心作消極的抵抗，永遠不肯回男家去，實在是很多的。

廣西的女子，在初嫁的時候，很不值錢，就是因貨可以躲婚的緣故，普通百元，但是再次改嫁的時候的價值，約計五六十元一倍，價格比較初嫁要高三四倍，因爲再嫁的女子，照習慣上，不能永遠躲在娘家的，並且這一筆金錢，乃是翁姑或丈夫所得，平常若非一本萬利，那是不願意放手的，所以賣老婆一件，在廣西各地，的確是一件很普遍而又很平常的事，因爲這是一件能夠賺獲厚利的買賣。

在廣西的男子，一娶再娶，或三娶四娶，也不算得什麼奇怪，女子一嫁再嫁的，那更是數見不鮮，而且初嫁的女子，往往比再嫁的難找對頭，反至若再嫁的女子，一般男子們歡迎，當地俗云：「一番頭易嫁，處女難婚」這兩句話，可以說是廣西婦女的寫眞！同是亞洲的人民，的俗尚之不同如此，倘非到過廣西的人，親目所及，那眞是使人夢想不到啊！

歐洲列國之皇室姻緣

—對於戰局亦有關係—

據前之三十日羅馬電：今次意希開戰以來，希臘首相，因親英關係，將希臘皇帝哥歐魯基歐斯二世移送於枯處斯島之英國保護下之旨決定，親樞軸派之皇太子巴衞羅斯殿下，傳被軟禁中，巴衞羅斯之親德意者，其妃保德之希魯林斯衞枯公之公女夫利多利西羅則，如斯歐洲皇室之姻戚關係，影響於國家間之親疏程度者，其國際關係極複雜，例如德帝威廉二世，以衞古德利亞英女皇之弟一皇女爲母，但於世界大戰時，與英國竟入於仇視關係，雖如是亦不可一律論之。大概亦因其人之性情爲定。總之以大就小或以小就大之血緣，乃至姻戚關係者，實持有國際間之國際的動作，以政局之動作上觀之，亦爲一有力資料。茲以現在歐洲列國之皇室關係，摘其要者觀之：

首以英國關係言之，英國皇弟坎多公妃馬利那，即現在希臘皇帝之從妹，當下亡命中之挪威皇帝哈坤七世之皇后毛多（一年前崩）即是現英帝僑治六世之叔母，又現瑞典皇太子妃，係偉枯多利亞女皇之曾孫羅依扎滿多巴多恩，更繼衞枯多利亞女皇之血齋者，現巨哥皇帝貝德爾二世及希臘帝哥歐魯基歐斯二世等，現英帝之祖父葉多瓦多七世之皇后，保丹麥梏利斯千九世之弟一皇女故現在丹麥皇室與英國皇室間之關係亦不爲淺。

意大利皇室，關係意國皇帝葉馬奴葉雪二世陛下之第三皇女僑瓦那，係現保加利亞皇帝色利斯三世之皇后，因此保加利亞受到意大利之支持於世界大戰後歸于自國之失地回復要求，能與以法國爲後楯之希羅巨等國相對抗，而意大利亦因此得伸乎於巴爾幹立角勢力。

瑞典現皇帝古之達夫五世以德帝喇魯和魯姆一世之孫巴典之衞古多利亞姬爲皇后，皇太子之第一王子古斯達夫阿多爾夫（三十五）係澎古多利亞英女皇之曾孫沙枯斯克布爾古家之西比魯姬故其親英色濃厚，目下亡命中之挪威皇太子歐拉夫之妃保瑞典馬魯達姬，皇太子生於母之祖國的英國其受之教育亦是英挪各半故其親英色濃厚云。

寫眞：上右英皇弟坎多公妃馬利那。下右，瑞典皇太孫妃，西比爾。上左，保加利亞皇后衞瓦那。下左希臘皇太子妃路易子。

德法西部戰線之新兵器

—人造人—

芝

每逢戰爭一次，新兵器總會多出產一批，這是歷次戰爭後的經驗之談。

當德法在西部戰線成績爲膠着的狀態時，其間是有少數的新武器發現，然而那時却有一樣是最值得注目的，那不是鐵絲網的殺人電流，也不是噴火燒死人的火焰放射器，却是人造人的活躍。

這是因爲一切東西帶有爆發性，而是德軍的一種新考案，就致使沒有生命的人造人活躍着了，假如不知此情而在德軍移動以後加以追擊，那麼就會在不知不覺中，使那些追擊的兵士們接踵地爆死了的，正像在某處戰場有一輛破壞了的汽車殘留着，當追擊的兵士接近了這輛汽車時，汽車爆炸了，周圍的人全受死傷之災。又如有一次看見一個婦人的美麗的小提包，因了好奇心而打開一看，就突然爆炸起來，結果這個好奇的人便以身殉之了。又以人造人追擊前去，則可調查前面的情形如何而決定這裏的方針，或者立刻加以突擊，或者暫時停止，人造人稍有爆炸是無關緊要的，只要並沒有破壞其主要部份，那麼仍舊可以繼續活動，所以這一點，在探索，斥候等工作中人造人反爲便利了。尚有代替這人造人，是用猪來作試探，猪如犧牲於地雷等東西裡，則兵隊便可停止前進，這也是探查的一種方法呀。

論黃金將來的出路

吾山（續）

然則採用爲本位貨幣的黃金，究能發揮什麼機能呢？依上次「歐戰前的金本位制的學說，黃金具有兩個機能：（一）在國內實行通貨發行的統制，即關於紙幣的發行及其增減，在原則上都須以黃金爲基礎；（二）在國際上，決算國際貨借，即兩國貿易差額原來須用黃金決算。

原來黃金本位是以貨幣單位代表一定純金重量，金幣的自由鑄造，自由兌現及自由輸出入爲條件的，這些條件若缺乏少其一，則不能實現金本位本來的目標。然則金本位的目標是什麼呢？依從來的學說，金本位的目標是在使貨幣價值—對內價值和對外價值—自動的安定，貨幣價值，對內是表現爲物價，對外是表現爲匯兌行情，所以貨幣價值的安定，就是物價的安定和匯兌行情的安定。爲易於明瞭起見，茲別說明如下：（一）物價安定—如果甲國的物價騰貴，則其國內生產品的輸出將發生困難，同時乙國商品的輸入將增加，結果促成入超。這貿易差額終究非用黃金支付不可，於是黃金便流出，黃金的流出將使通貨數量減少，物價發生低落的傾向。因此，黃金流入乙國，結果其通貨增加，因而物價騰貴。乙國進行與甲國一樣的過程，最後促使物價低落。這樣，兩國的物價便有互相均衡的傾向，這樣，一國的物價比他國高的時候，則促進黃金流出，結果物價低落；反之，物價比他國低的時候，則促進黃金流入，而使物價騰貴，這就是說，各國如採用金本位，則依金的移動可以調節各國的通貨數量，因此而使物價均衡化。這樣，金本位制是具有自動的安定物價的作用的。（二）匯兌行情的安定—匯兌行情係指自國的貨幣單位與外國的貨幣單位的交換比率而言。這比率由各國貨幣單位所含的純金分量的比較而決定。即所謂匯兌的法定平價。如果採用金本位制，則黃金能夠自由輸出入，所以兩國間的匯兌行情變動範圍，不出黃金的輸送費用（如運費，保險費，手續費，利息等）之範圍（金輸送點）。這樣，金本位便可稱爲有自動的安定匯兌行情的傾向。（未完）

滿洲史地古蹟誌

（續）白鵠

關於「渤海東京城」之史地文獻，紀載甚多，其扼要所述，不外上誌數端，至關於史之考索，可俟諸下續詳論述之也。

依上紀述，該城之建始，雖無確切之年代可考，然依史可知者，一爲唐之「天寶」末年，渤海王「大欽茂」始徙「上京」，是該城之築造，當伊於此期中，應列入「渤海」初世城址之跡也。

5．舊覺羅城××××××
舊覺羅與噶斯哈城××××××

「舊覺羅城」當「寧古塔」城南邊墻內，其名稱似與上紀之「覺羅城」有聯帶關係者，但在規模及年代，絕不相類。

「舊覺羅城」之規模甚大，「覺羅城」則渺乎其小，城作長方形，南北各長二十步，東西各長三十步，垣雖頹敗，基址尚固，依名稱上想定其建年歷史，則上紀之「覺羅城」應在「舊覺羅城」之後，而此「舊覺羅城」應建於「覺羅城」之前，乃大謬不然，上紀之搜索，但依「考古學」上之搜索「覺羅城」之建始年代，已測定爲「古肅愼」期，此「舊覺羅城」之遺跡，在在顯示其爲「遼金時代」所建之遺徵，假設此二「覺羅城」，在當時居住之民族，有相當關係關聯，保出於一族之遷轉或析移，則其新舊之差別，不應倒置如斯，故上已申言，兩城爲絕不相干，初不過其名義上偶相若也。

所謂旁門左道

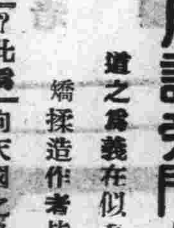

道之意義在似有若無之間　矯揉造作者皆爲旁門左道

何謂「旁門左道」？此爲吾人急欲解決之一種問題。而欲知何爲旁門左道，首須辨明何者爲道。道，猶路也。一般談道者，又類能言之。吾人生於天地之間，日入而息，日出而作。雖最長不過百年，終成夢幻泡影。然而其間，自有一種必經之過程，此必經之過程，即路也，亦即道也。不過，人類複雜，良莠不齊。有宅心仁厚，濟人利物者，即有使詐使奸，損人利己者，若宅心仁厚，濟人利物，斯爲正道。反之，若使詐使奸，損人利己，斯爲旁門左道。儒氏之義如此，其他宗教，何獨不然？老子曰：「道可道，非常道」。佛家言：「色即是空，空即是色，受想行識，亦復如是。」耶教云：「你們要走向天國之路」。其所謂道，皆在似有若無之間。故曰：「人必不爲也，而後可以有爲」。質言之，無爲，不爲，即道之妙諦。雖佛門中，有所謂「內功」「外功」之說。細釋其義：救人救世，謂之外功，內心修養，謂之內功。然而救人救世，以清心寡慾，不動雜念爲原則，以向善爲依歸，戒人爲惡，回心，仍在似有若無之間。佛不言法。蓋恐入於旁門左道也。吾人於此下一定義：「凡能順天地之自然妙用以不爲爲有爲者，即爲正道。其矯造採作，以小術惑人，爲害個人，爲害社會者，即爲旁門左道。」以此定義，係綜合各宗教義言之。以此爲觀，可概一般。（未完）

爲順應節約精神

男女小孩

各種棉夾大衣賤賣

恒昌茂貨店

地址：道裡南市場（七幾大汽車終點前）　電話七六六五番

（公）新（認）

哈爾濱汽車學社

招收新生

（八大特色）

一，報名　一，教授　一，學科　一，學費　一，演車　一，宿舍

隨時報名，十八歲以上，男女兼收
精通滿語俄人，專科教授及修理公司機器代改裝木炭汽車等，對於司機證各種學科，所有選擇近代精華，絕端責任指導
之考試，所有各種課程
完備以便取得「司機免許證」
爲努力培養司機人材以應社會需要起見主張收費低廉，授予新穎學術
備有近代新式雪佛蘭＝福特＝飛鴉特等汽車四台，一陳列，各種汽車機械，應有盡有，以備授課時，實地辨識之用
寬敞清潔，待遇相當
社代介紹職業，學生畢業後，本均有收入
（詳細簡章函索即寄）社址：哈市道外許公路十七號

本行貨價減低

各貨價格大削減

一成至四成

毛布呢絨綢葛　大氅西服材料　各種毛皮及毛皮衣物　定做男女西服及外套　聘有西洋裁縫專家

本行貨價減低

郭列林洋行

道裏中央大街一零三號

秋天到啦！本店已隨着氣候的周旋陳列一新並且備多種絲絨衣料式樣流型顏色齊全及各式呢帽小孩秋季必需品並承製男女西服大氅價格低廉手工精巧均爲時代中最新之出品希賜顧之

哈爾濱道裡新城大街

同發隆百貨店

本店代賣裕民彩票　電話　伍柒壹壹　貳叁捌伍　叁○玖壹　番

猶太醫院

病房單間或公衆房間設備俱全收費低廉　電氣均有專門醫師診治自設化驗室化驗血便　及其他一切並有各科治療室愛克斯光透光照像

道裡中國五道街四十號　電話三四三二

全國國醫函授首席

中國醫學院　招續　函授各級

本院十大學科「國醫標準講義」，能分千科，可發萬冊，自設印刷部鉛印精美，裝訂整齊，編纂者皆海內知名醫師，時間經濟之損失，已不可勝計！▲函索詳章附郵票五分▲爲滿洲學員便利起見，特在奉天專設辦事處▼▲院長：醫官兼天津市府正取天字第十二號執照醫師馬樂三

院址：天津英租界廣東路福安里二十號大樓

北滿自動車學社

生徒大募集

本學社爲授國家造就自動車運轉人材及應物資節約期間特將教法重新改正備志願入學者僅費幾許金錢及時間即得終身技能望有志入學者可速報名莫失良機也

另備有詳細簡章函索即寄（附回件郵資）

社址：哈爾濱市道外許公路三六號　借用電話六七三四號

同茂東製材分工場

遷移廣告

本製材場前坐落在八區南板廠現依都市計畫遷於新陽區通達街及安陽街拐角新築工場一切設備不日將要告竣　臨時有事祈向　本工場 賬房　道外東江沿外 道裡十二道街　電話　四二九七 六一七三　接洽是荷特此聲明

失照聲明作廢

領名	坐落	地目	面積	東至 西至	南至 北至	失照種類	失照月日	丟失原因
趙廉清	穆稜縣三區三岔	熟	伍玖○○	劉丕臣 趙廉清河	趙廉清	一三二一三五	康德七年三月	穆稜營林署保管中遺失
劉丕臣	同	同	伍玖○○	郭永才 趙廉清河	王玉才	八六四三	同	同
郭永才	同	熟地	陸○○○	鈕德臣 劉丕臣河	房化慶	八八五一九	同	同

右記失照自登報日期起滿三個月時如無聲請異議者不論落於何人之手均屬無效特此聲明

康德七年十月二十四日　穆稜縣長 中山一清

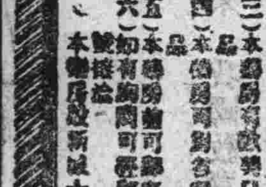

孔明大藥房廣告

（一）本藥房人員[illegible]
（二）本藥房有各科專門醫師[illegible]
（三）本藥房[illegible]
（四）本[illegible]
（五）本藥房[illegible]
（六）如有[illegible]電話七二一六一號
本藥房設新城大街十二道街南角拐

「貨價減低一成至三成」

購置英國衣料

—罕有機會—

眞正英國貨

大氅料・西服料

大宗毛皮價格低廉

定做衣服由西洋裁縫專家量裁

邊特洋行　舊從業員經營 滿奴法克杜拉商店

道裡中央大街一三○號馬街拐角　電話七七○七

要有爲難事

快問宋亞知？

不但（保險神卦 靈驗無比）就是（神竹問事）

濱江全省獨一無二處，無論在何處算不準了。問不盡啦。可以請去問問，尋人失物病人生死這三宗大事眞有特別的把握，君有何等萬難大事當面解決。要行不信者將自己的生年月日時忘了或是未忘請來隨便考查。

▲時間　早九時起　晚五時止　▲價目　神竹問事二元起碼　算卦一元

地址道裏新城東七道街路南十號院內樓上　▲宋亞知卦館電話二○七七番

味の素

純粹結晶　調味精粉

（味之素）

都說老張手藝高·
竈頭常備好作料·
唯一妙訣味の素·
湯肴美妙樂逍遙·

S-17 (B)

染髮藥 露麗髮

漆黑嫩髮真可愛
誰知未染似枯草

一、本品是日本仕女莫不愛用的優秀染髮藥
一、染法簡便可免洗頭之麻煩直接可染白髮赤髮及其他不美麗之髮一經染後立即變成美麗悅目之黑髮與天然黑髮相同
一、染髮藥僅用開水溶解即可應用
一、染後雖經屢次洗滌亦絕對不褪色愈洗愈黑愈增美麗而且絕無沾污衣枕之弊
作染毛皮用、尤爲相宜

製造 日本賣藥株式會社 大連·奉天·新京·哈爾濱

總發賣所 山發貿易株式會社藥品部 大阪市北區中之島二ノ一三 振替大阪一九〇五番 電話東京芝區平町二九 東京一三五六八四番

大河原產院

入院隨意　設備完全
水道街哈爾濱會館內二階
晝夜遠近如有聘請者立卽就到
產婆　大河原勝子　柴玉卿
電話二三四九七

立止咳嗽 貝兒曼

貝兒曼的特色
止咳·化痰·奏効最著
藥無癖性　保護心臟
老少亦能　收効安全

「貝兒曼」並無如從來止咳藥所招來頭痛、嘔吐、耳鳴等不舒適且含危險的中毒症狀之虞

不特有鎭定鎭咳、化痰易吐、疏通呼吸之功、且防止心臟衰弱之効、故對於一般之痰咳有效、自不待言、對於喘息、百日咳等慢性症狀用之尤爲適宜、藥効之顯著誠超越類藥叢中也。

主治　感冒性痰咳、喘息、百日咳、氣管支炎、肺結核性咳嗽、嘎聲、呼吸阻害等

藥價（三十錠 一円　五十錠 二円）

總發行處　大阪 丹平商會藥房
代售處　大連 新京 哈爾濱 奉天　日本寶藥會社
同　奉天 井上誠昌堂
同　同 佐藤廣濟堂
同　新京 新京藥品會社
同　圖們 新井藥房

各地大藥房均有出售

淋病 自己治療

方法簡單安全　執業並無妨碍
奏効非常迅速　餘病絕對防止

淋病患者最苦惱之症狀、要不外排尿疼痛困難與尿道流膿赤腫、而內服治淋得意丹之時、因能直接殺滅淋菌、並增進人體之免疫性或抗病毒性、以促進治癒、故對於前述諸種急性症狀、最能發揮特殊効果、而使病人於數日之內脫離苦海。（詳細說明書附藥匣內）

定價　二十六片裝（六日分）金三圓　六十四片裝（十六日分）金六圓

武田牌家庭藥除治淋得意丹以外尚有左記四種。
武田牌　傷風頭痛藥片（一名感冒頭痛錠）
武田牌　健胃消化藥片（一名健胃消化錠）
武田牌　腎病藥片（一名[illegible]）
武田牌　緩瀉藥片（一名緩下錠）

治淋得意丹

總發行　武田長兵衛商店　日本大阪市東區道修町
滿洲總發行　滿洲武田藥品株式會社　奉天市大和區春日町

教育界最大的新貢獻

就是

若素教育掛圖

近幾年來，我國教育雖然猛飛前進着，惟對於教育施設方面，則常有不足與欠善之感覺，就拿教育掛圖來說，以往之教育掛圖不是腐舊不堪，就是與今日教育相背，以致授課期間，常感多方不便，今爲解除以上困難計，就當再備最新而又適用之教育掛圖而後教育方能有所進展。

敝社有見及此，特蒙「民生部教育司編審官室」指導與「滿洲教育資料會」編纂之下，得以製成極精美的「若素教育掛圖」本掛圖不僅種類繁多，數目極夥，內容也是最豐富最適合今日小學之用，所以對於小學教學上，寔爲不可一時或缺之掛圖也，贈法是以六張引換券卽可兌換本掛圖一張，任何小學校蓋章兌換均可望全國各小學校注意是荷。

奉天信濃町十七號
若素製藥株式會社